Actualización nº 568. Enfermedad por el coronavirus (COVID-19). 21.02.2022 *(datos consolidados a las 16:00 horas del 21.02.2022)*

SITUACIÓN EN ESPAÑA

El presente informe se ha realizado con los datos individualizados notificados por las CCAA a la Red Nacional de Vigilancia Epidemiológica (al sistema SiViEs). Se incluyen los casos notificados confirmados con una prueba diagnóstica positiva de infección activa (PDIA) tal como se establece en la Estrategia de detección precoz, vigilancia y control de COVID-19 y además los casos notificados antes del 11 de mayo que requirieron hospitalización, ingreso en UCI o fallecieron con diagnóstico clínico de COVID-19, de acuerdo a las definiciones de caso vigentes en cada momento. Cualquier futura actualización que realicen las CCAA quedarán reflejadas en los informes diarios. En España hasta el momento se han notificado un total de 10.858.000 casos confirmados de COVID-19 y 98.462 fallecidos. Los datos se pueden obtener aquí.

Tabla 1. Casos de COVID-19 confirmados y fallecidos a 21.02.2022

CCAA	Casos totales	Casos nuevos notificados desde el último informe*	Casos diagnosticados en los últimos 14 días		Casos diagnosticados en los últimos 7 días		Casos fallecidos		
			Nº	IA**	Nº	IA**	Fallecidos totales	*Con fecha de defunción en los últimos 7 días ****	*Letalidad global de la pandemia*
Andalucía	1.321.570	6.118	38.438	453,68	14.703	173,54	12.589	73	1,0%
Aragón	392.597	1.136	12.002	904,95	4.352	328,14	4.756	50	1,2%
Asturias	191.500	1.124	8.885	878,14	3.468	342,76	2.439	25	1,3%
Baleares	251.096	1.078	8.766	747,31	3.011	256,69	1.203	7	0,5%
Canarias	278.863	2.327	11.475	528,09	5.828	268,21	1.560	27	0,6%
Cantabria	124.008	601	5.780	988,87	2.043	349,53	752	10	0,6%
Castilla La Mancha	465.918	2.135	11.523	562,22	3.664	178,77	7.039	28	1,5%
Castilla y León	644.465	2.532	21.260	892,10	8.304	348,45	8.155	32	1,3%
Cataluña	2.235.867	6.958	73.900	951,91	26.469	340,95	17.665	14	0,8%
Ceuta	18.691	77	530	634,60	205	245,46	144	0	0,8%
C. Valenciana	1.275.349	5.948	53.420	1.056,12	17.629	348,53	8.922	50	0,7%
Extremadura	231.769	1.108	11.008	1.038,98	4.244	400,57	2.217	19	1,0%
Galicia	517.623	4.785	34.260	1.270,94	13.032	483,45	3.066	23	0,6%
Madrid	1.568.738	8.066	39.433	584,08	14.193	210,23	17.139	27	1,1%
Melilla	20.105	29	379	439,36	122	141,43	147	0	0,7%
Murcia	365.025	1.899	17.000	1.119,54	5.831	384,00	2.130	24	0,6%
Navarra	221.206	697	5.730	866,16	2.128	321,68	1.487	9	0,7%
País Vasco	645.519	1.822	15.805	713,87	5.768	260,52	6.146	70	1,0%
La Rioja	88.091	338	2.876	899,32	1.207	377,43	906	2	1,0%
ESPAÑA	**10.858.000**	**48.778**	**372.470**	**786,05**	**136.201**	**287,43**	**98.462**	**490**	**0,9%**

** Los casos nuevos notificados diariamente corresponden a casos diagnosticados de días previos, no solo al día anterior.*

*** IA: Incidencia acumulada (casos diagnosticados/100.000 habitantes). Se utiliza como denominador para el cálculo de la IA las cifras oficiales de población del INE del padrón municipal a 01.01.2021*

**** Debido a retrasos en la notificación de los casos fallecidos en algunas CCAA, estos datos no son comparables entre sí.*

Figura 1. Casos diarios confirmados de COVID-19 en España desde el 01.12.2020 a 20.02.2022 (datos consolidados a las 16:00 horas del 21.02.2022).

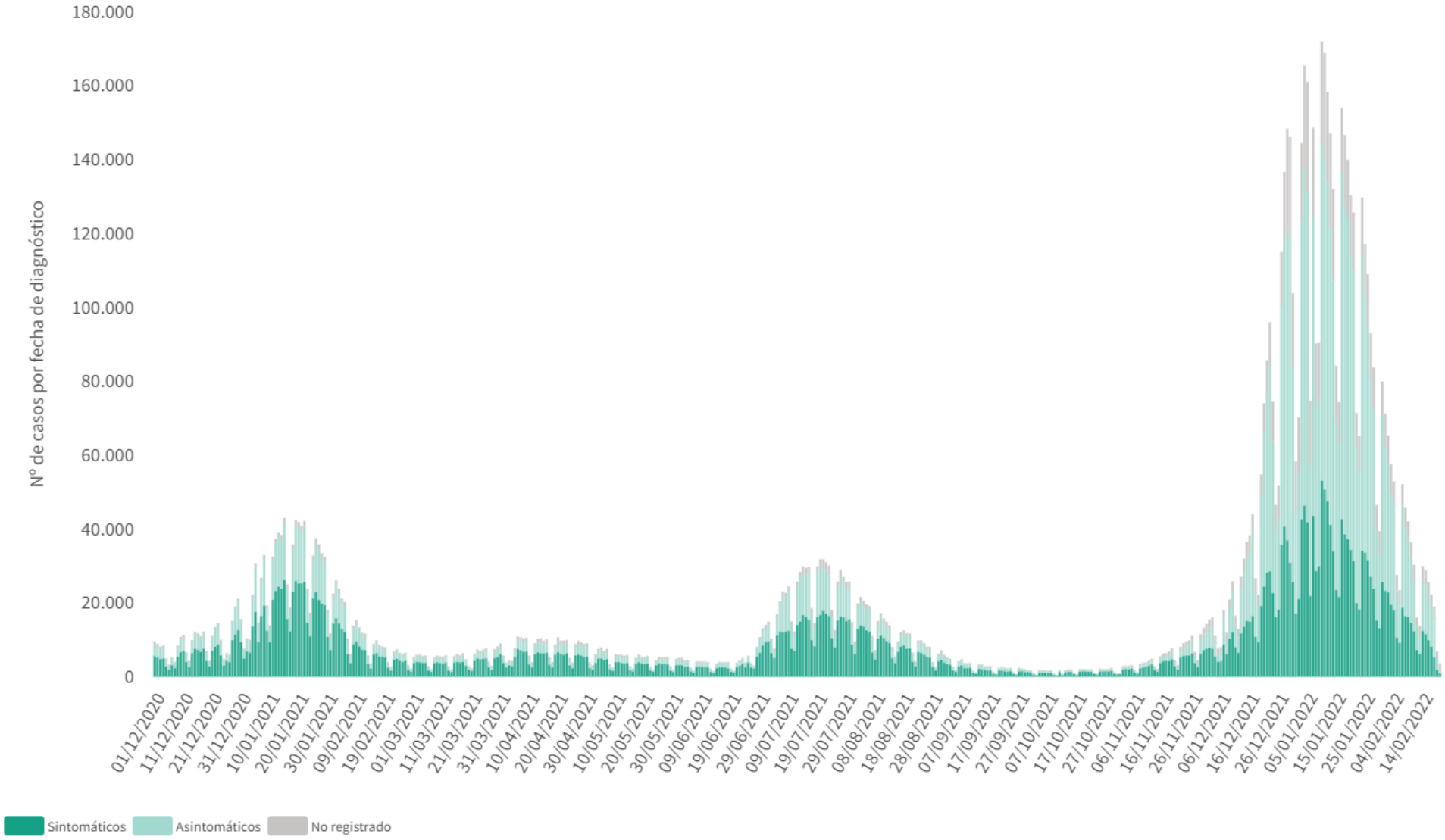

Figura 2. Número de fallecidos diarios por COVID-19 por fecha de defunción en España a 20.02.2022 (datos consolidados a las 16:00 horas del 21.02.2022)

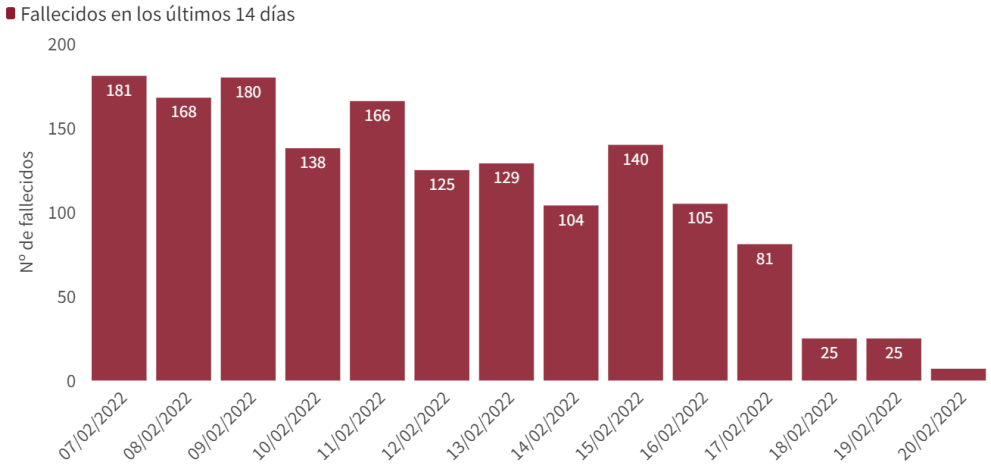

** En tres fallecidos diagnosticados en los últimos 7 días no consta la fecha de defunción en la ficha de notificación*

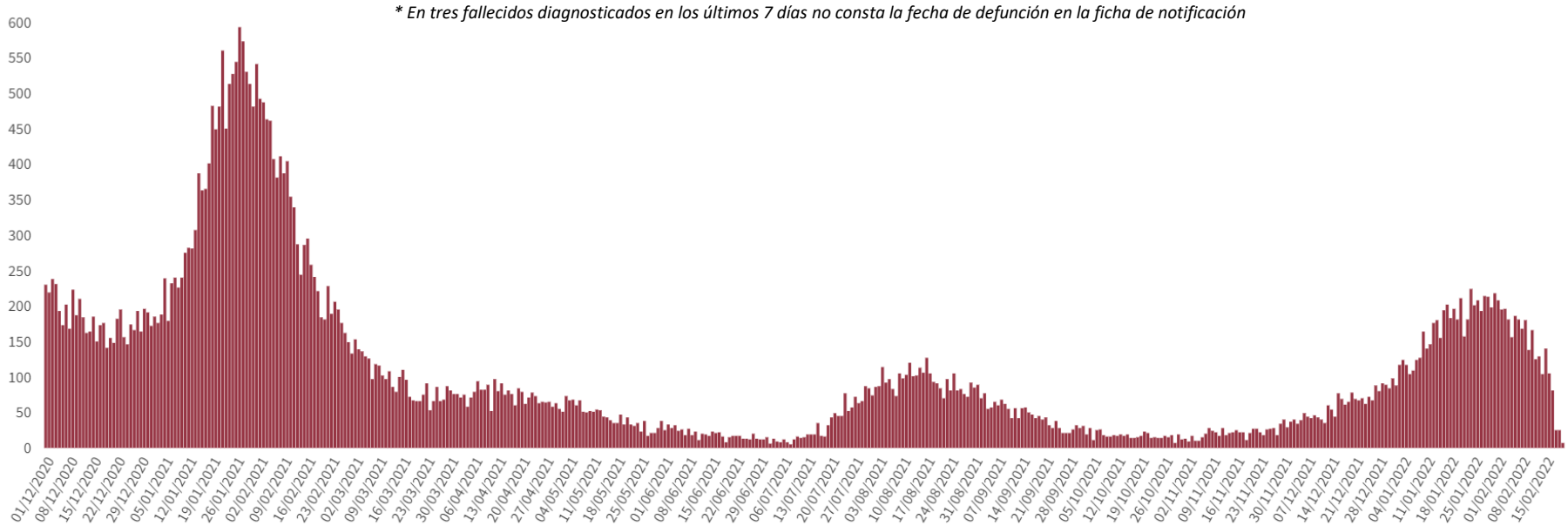

A continuación, se presenta la situación de la capacidad asistencia y actividad COVID-19 en los hospitales españoles. Para el análisis de los casos confirmados que han precisado ingreso, tanto hospitalario como específicamente en UCI, se puede consultar los datos disponibles aquí.

Tabla 2. Situación capacidad asistencial y actividad Covid-19 en hospitales

CCAA	Total Pacientes COVID hospitalizados	Tasa de ocupación hospitalaria por 100.000 hab.	% Camas Ocupadas COVID	Número Pacientes COVID en UCI	Tasa de ocupación UCI por 100.000 hab.	% Camas Ocupadas UCI COVID	Ingresos COVID últimas 24h	Altas COVID últimas 24h
Andalucía	1.050	12,40	5,88%	125	1,48	6,87%	144	112
Aragón	372	27,98	8,84%	52	3,91	22,81%	21	15
Asturias	273	26,80	7,80%	27	2,65	9,09%	18	7
Baleares	281	23,99	8,07%	53	4,52	15,82%	15	14
Canarias	628	28,86	11,24%	69	3,17	14,23%	22	14
Cantabria	102	17,50	6,76%	15	2,57	12,71%	6	1
Castilla La Mancha	272	13,30	5,48%	34	1,66	9,58%	21	20
Castilla y León	499	20,84	7,29%	55	2,30	12,59%	39	20
Cataluña	2.226	28,61	9,03%	317	4,07	25,40%	157	159
Ceuta	9	10,69	4,64%	3	3,56	17,65%	0	1
C. Valenciana	856	16,93	7,69%	105	2,08	13,38%	79	72
Extremadura	112	10,53	3,69%	12	1,13	6,59%	6	5
Galicia	492	18,21	5,83%	28	1,04	3,76%	27	28
Madrid	1.357	20,02	8,13%	189	2,79	16,43%	71	50
Melilla	16	18,37	8,79%	3	3,45	17,65%	2	2
Murcia	304	20,12	7,32%	43	2,85	9,13%	38	23
Navarra	107	16,18	6,07%	15	2,27	13,89%	3	7
País Vasco	377	16,98	7,55%	75	3,38	17,69%	32	23
La Rioja	31	9,69	4,29%	4	1,25	7,55%	0	0
Total general	**9.364**	**19,73**	**7,56%**	**1.224**	**2,58**	**13,20%**	**701**	**573**

Fuente: Notificación de los hospitales al Ministerio de Sanidad

(1) Información referida al día 20/02/2022, con los últimos datos disponibles a las 15:00 del día 21 de Febrero de 2022

Nota: El criterio de cómputo incluye a pacientes que presentan clínica Covid que debe ser tratada en régimen de hospitalización, bien con infección confirmada bien pendiente de confirmar.

Puede acceder a los datos en abierto de la capacidad asistencial aquí.

Tabla 3. Total de Pruebas diagnósticas realizadas del 11.02.2022 al 17.02.2022 (Datos provisionales con información actualizada a 21.02.2022)

CCAA	PCR	Test de antígeno	Total de pruebas	Tasa por 100.000 hab.	Positividad
Andalucía	58.867	38.852	97.719	1.161,35	25,88%
Aragón	8.591	7.231	15.822	1.199,28	27,30%
Asturias	18.756	4.810	23.566	2.304,07	22,93%
Baleares	12.340	11.914	24.254	2.110,03	22,44%
Canarias	19.434	16.226	35.660	1.655,99	17,14%
Cantabria	6.632	4.863	11.495	1.978,22	25,25%
Castilla La Mancha	10.556	16.079	26.635	1.310,22	25,15%
Castilla y León	17.947	20.823	38.770	1.615,72	21,44%
Cataluña	80.441	94.174	174.615	2.275,05	18,13%
Ceuta	295	1.054	1.349	1.591,23	30,24%
C. Valenciana	39.082	20.568	59.650	1.192,10	26,68%
Extremadura	7.526	17.001	24.527	2.297,16	24,28%
Galicia	33.417	26.189	59.606	2.208,04	19,36%
Madrid	51.347	65.914	117.261	1.759,78	18,51%
Melilla	440	682	1.122	1.297,30	10,70%
Murcia	12.266	19.325	31.591	2.114,67	20,67%
Navarra	4.240	6.748	10.988	1.679,57	22,48%
País Vasco	21.179	14.234	35.413	1.604,01	21,49%
La Rioja	569	5.183	5.752	1.815,67	22,32%
ESPAÑA	**403.925**	**391.870**	**795.795**	**1.692,24**	**21,32%**

Puede acceder a los datos en abierto de las pruebas realizadas aquí.

Figura 3. Casos diarios confirmados de COVID-19 por fecha de diagnóstico desde el 15.06.2021 por Comunidades Autónomas, a 20.02.2022 (datos consolidados a las 16:00 horas del 21.02.2022).

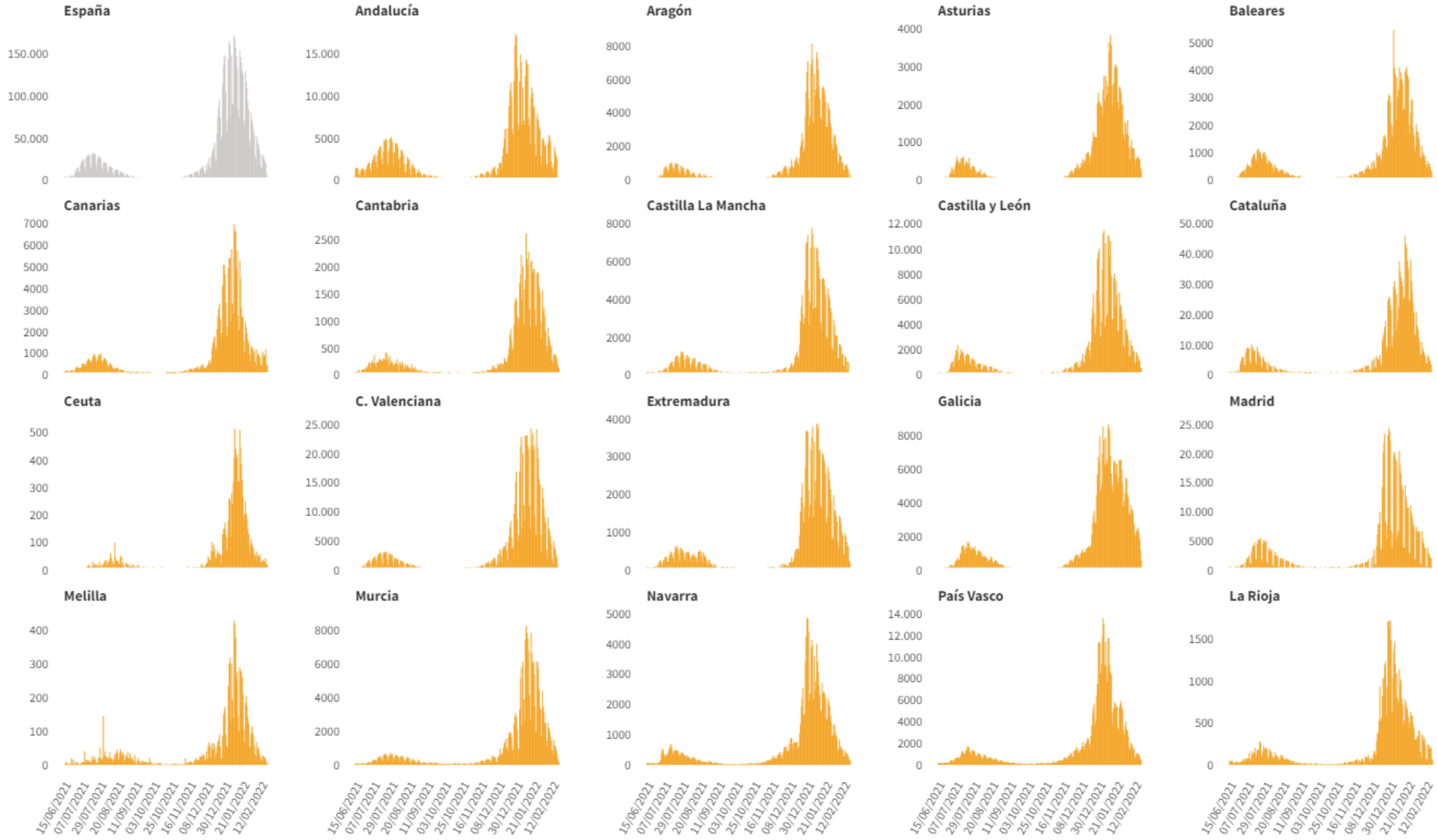

Figura 4. Evolución de la incidencia acumulada en 14 días por grupos de edad en España, a 20.02.2022.

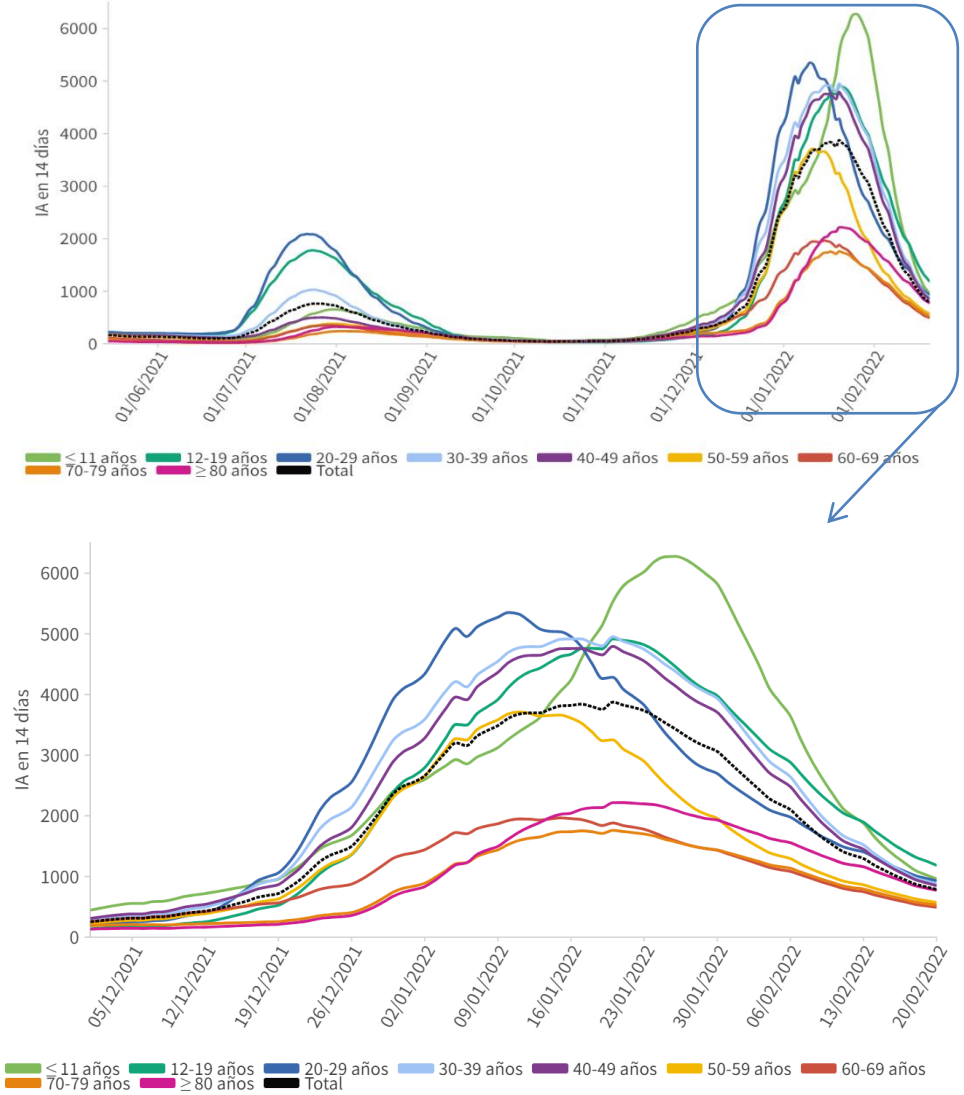

Tabla 4. Incidencia acumulada en 14 días por grupos de edad en España y por Comunidades Autónomas, a 20.02.2022 (datos consolidados a las 16:00 horas del 21.02.2022).

CCAA	≤ 11 años	12-19 años	20-29 años	30-39 años	40-49 años	50-59 años	60-69 años	70-79 años	≥ 80 años
Andalucía	413,73	383,63	500,78	654,11	589,59	347,52	270,58	312,77	549,37
Aragón	1.182,06	1.357,40	1.157,08	966,94	878,71	621,65	640,11	644,13	955,80
Asturias	1.234,39	1.648,39	958,41	863,20	914,98	658,11	598,89	636,74	1.044,08
Baleares	898,30	1.029,44	662,06	801,08	831,67	561,32	531,29	586,60	901,20
Canarias	814,70	608,70	586,95	618,97	531,55	370,99	346,39	419,46	537,73
Cantabria	1.930,61	1.817,50	1.127,11	1.057,49	1.011,89	586,67	548,65	562,10	751,18
Castilla La Mancha	865,85	836,54	563,25	630,37	566,88	348,07	381,45	410,64	515,31
Castilla y León	1.321,79	1.680,04	1.268,35	909,55	849,43	606,33	574,16	560,56	905,79
Cataluña	1.093,77	1.716,33	1.181,11	955,14	977,14	690,98	598,13	608,91	832,13
Ceuta	473,06	893,05	1.063,83	588,39	635,78	563,70	437,37	371,49	265,35
C. Valenciana	1.446,46	1.803,16	1.386,07	1.208,08	1.080,95	681,17	572,89	621,78	847,96
Extremadura	1.510,13	1.996,52	1.220,73	1.062,13	974,82	638,44	583,90	728,68	1.141,85
Galicia	2.202,35	2.871,91	1.385,14	1.139,45	1.266,62	912,27	748,14	812,92	1.123,33
Madrid	528,17	581,09	727,26	749,01	744,04	511,83	364,91	312,66	509,31
Melilla	232,65	402,89	468,19	580,65	465,89	484,39	464,60	587,45	426,80
Murcia	1.267,29	1.784,31	1.421,82	1.216,99	1.077,23	842,18	786,52	665,68	728,34
Navarra	1.073,60	1.311,87	974,53	929,46	866,93	585,85	601,84	760,68	846,03
País Vasco	624,20	464,80	726,97	982,42	960,48	656,50	435,07	655,10	817,81
La Rioja	1.354,16	1.201,03	914,90	1.147,46	845,50	508,40	603,62	754,76	1.052,63
ESPAÑA	**957,45**	**1.181,49**	**927,93**	**878,34**	**848,52**	**571,74**	**491,13**	**529,73**	**772,53**

Los grupos de edad corresponden con los mismos de los que se hace seguimiento de la cobertura de vacunación

Figura 5. Evolución de la incidencia acumulada en 14 días por grupos de edad desde el 01.12.2021 por Comunidades Autónomas, a 20.02.2022.

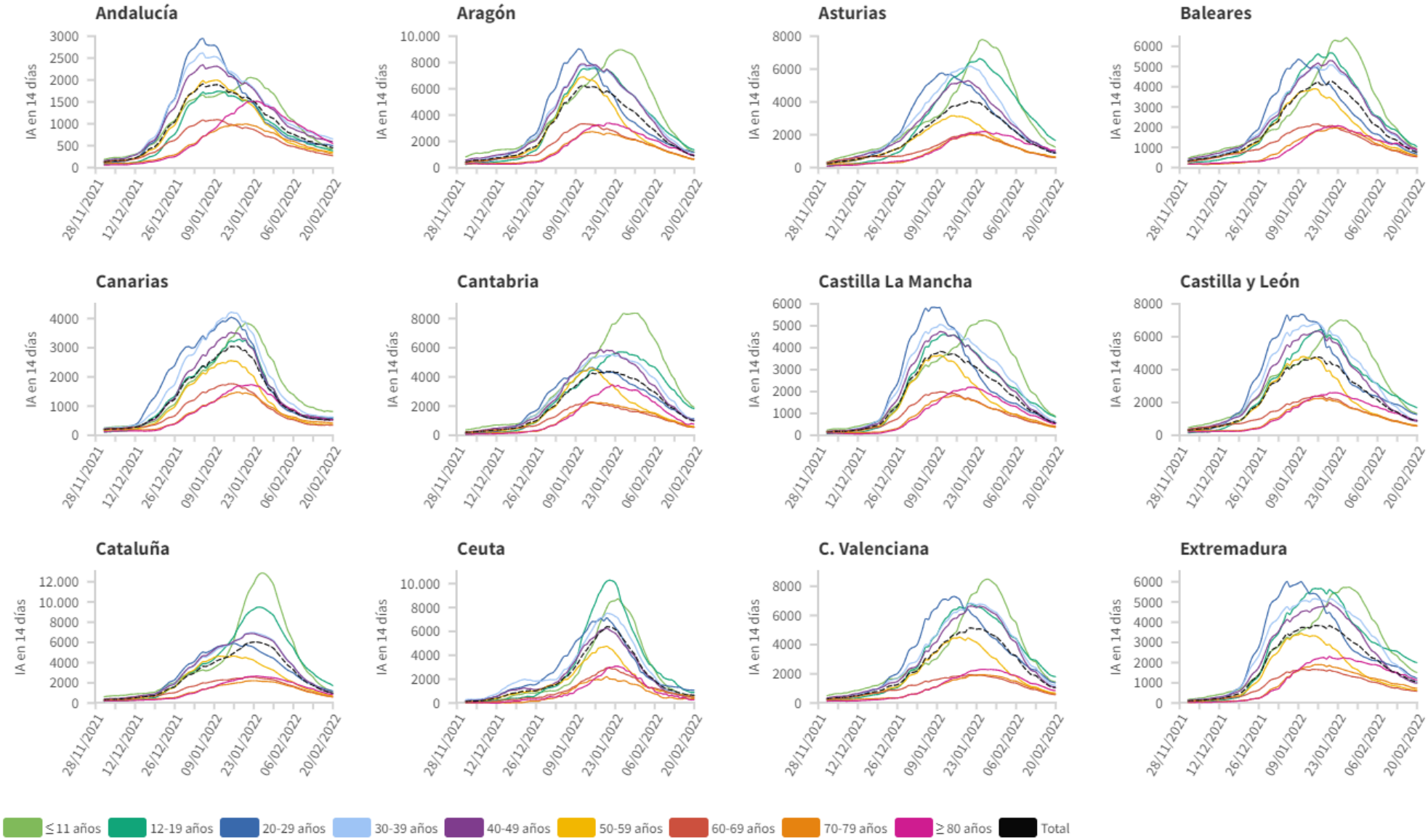

Los grupos de edad corresponden con los mismos de los que se hace seguimiento de la cobertura de vacunación

Figura 5(cont.). Incidencia acumulada en 14 días por grupos de edad desde el 01.12.2021 por Comunidades Autónomas, a 20.02.2022.

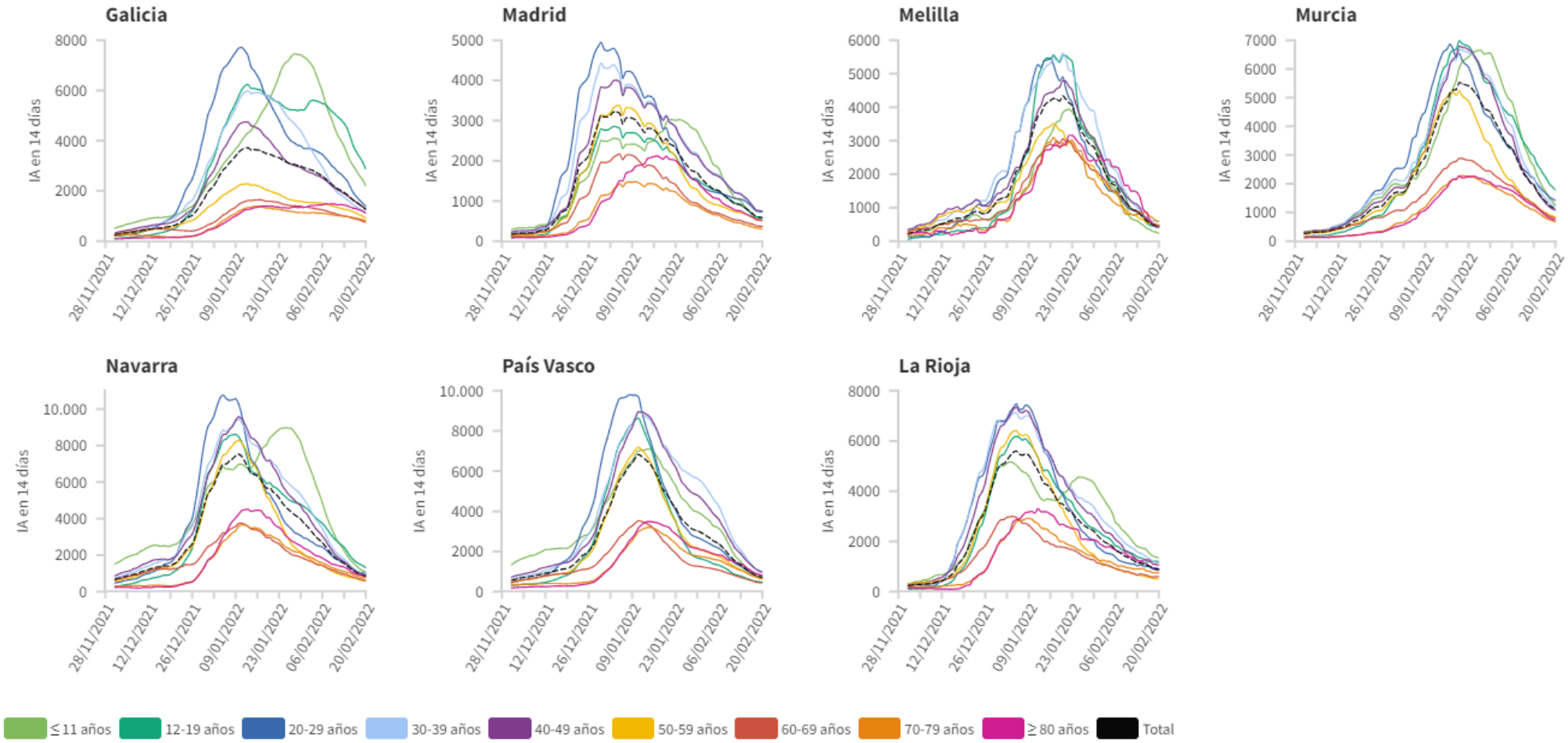

Los grupos de edad corresponden con los mismos de los que se hace seguimiento de la cobertura de vacunación

SITUACIÓN INTERNACIONAL

La nueva situación epidemiológica se caracteriza por un alto porcentaje de la población inmunizada frente a SARS-CoV-2, así como un aumento de la proporción de casos leves y asintomáticos. En este contexto, y de acuerdo con las recomendaciones de transición del sistema de vigilancia propuestas por el Centro Europeo de Control de Enfermedades (ECDC) que ya están siguiendo algunos países del entorno europeo, el apartado de Situación Internacional se publica con una periodicidad semanal los jueves. Para más información relativa a la situación internacional se pueden consultar la web del ECDC https://www.ecdc.europa.eu/en/covid-19 o de la Organización Mundial de la Salud https://covid19.who.int/