

Actualización nº 554. Enfermedad por el coronavirus (COVID-19). 01.02.2022 (datos consolidados a las 15:30 horas del 01.02.2022)

SITUACIÓN EN ESPAÑA

El presente informe se ha realizado con los datos individualizados notificados por las CCAA a la Red Nacional de Vigilancia Epidemiológica (al sistema SiViEs). Se incluyen los casos notificados confirmados con una prueba diagnóstica positiva de infección activa (PDIA) tal como se establece en la [Estrategia de detección precoz, vigilancia y control de COVID-19](#) y además los casos notificados antes del 11 de mayo que requirieron hospitalización, ingreso en UCI o fallecieron con diagnóstico clínico de COVID-19, de acuerdo a las definiciones de caso vigentes en cada momento. Cualquier futura actualización que realicen las CCAA quedarán reflejadas en los informes diarios. En España hasta el momento se han notificado un total de 10.039.126 casos confirmados de COVID-19 y 93.633 fallecidos. Los datos se pueden obtener [aquí](#).

Tabla 1. Casos de COVID-19 confirmados y fallecidos a 01.02.2022

CCAA	Casos totales	Casos nuevos notificados desde el último informe*	Casos diagnosticados en los últimos 14 días		Casos diagnosticados en los últimos 7 días		Casos fallecidos		
			Nº	IA**	Nº	IA**	Fallecidos totales	Con fecha de defunción en los últimos 7 días	Letalidad global de la pandemia
Andalucía	1.250.423	147	80.679	952,26	28.504	336,43	12.063	102	1,0%
Aragón	368.171	2.045	51.912	3.914,16	20.281	1.529,19	4.477	65	1,2%
Asturias	175.091	1.390	30.342	2.998,84	12.066	1.192,54	2.312	48	1,3%
Baleares	229.937	925	31.655	2.698,62	10.246	873,48	1.132	10	0,5%
Canarias	258.338	1.215	27.108	1.247,52	9.404	432,78	1.434	69	0,6%
Cantabria	112.942	1.573	22.068	3.775,49	10.159	1.738,05	683	24	0,6%
Castilla La Mancha	435.486	1.767	45.273	2.208,91	18.507	902,97	6.859	66	1,6%
Castilla y León	604.461	4.072	68.450	2.872,26	28.139	1.180,75	7.935	74	1,3%
Cataluña	2.056.604	4.599	362.904	4.674,57	120.963	1.558,13	16.300	13	0,8%
Ceuta	17.753	113	2.988	3.577,71	930	1.113,55	141	2	0,8%
C. Valenciana	1.133.231	4.730	192.635	3.808,42	73.742	1.457,89	8.539	84	0,8%
Extremadura	213.256	1.933	29.132	2.749,60	12.452	1.175,27	2.136	26	1,0%
Galicia	451.841	1.626	73.714	2.734,56	31.784	1.179,09	2.932	42	0,6%
Madrid	1.481.557	6.170	99.962	1.480,64	40.963	606,75	16.595	18	1,1%
Melilla	19.208	67	2.136	2.476,21	773	896,12	131	5	0,7%
Murcia	328.107	3.012	59.896	3.944,46	25.059	1.650,26	1.976	33	0,6%
Navarra	209.018	1.010	24.153	3.651,04	9.744	1.472,93	1.420	30	0,7%
País Vasco	610.554	3.475	64.683	2.921,55	30.888	1.395,13	5.682	43	0,9%
La Rioja	83.148	264	7.072	2.211,41	2.868	896,82	886	8	1,1%
ESPAÑA	10.039.126	40.133	1.276.762	2.694,44	487.472	1.028,75	93.633	762	0,9%

* Los casos nuevos notificados diariamente corresponden a casos diagnosticados de días previos, no solo al día anterior.

** IA: Incidencia acumulada (casos diagnosticados/100.000 habitantes). Se utiliza como denominador para el cálculo de la IA las cifras oficiales de población del INE del padrón municipal a 01.01.2021

Figura 1. Casos diarios confirmados de COVID-19 en España desde el 01.12.2020 a 31.01.2022 (datos consolidados a las 15:30 horas del 01.02.2022).



Figura 2. Número de fallecidos diarios por COVID-19 por fecha de defunción en España a 31.01.2022 (datos consolidados a las 15:30 horas del 01.02.2022)



* En once fallecidos diagnosticados en los últimos 7 días no consta la fecha de defunción en la ficha de notificación

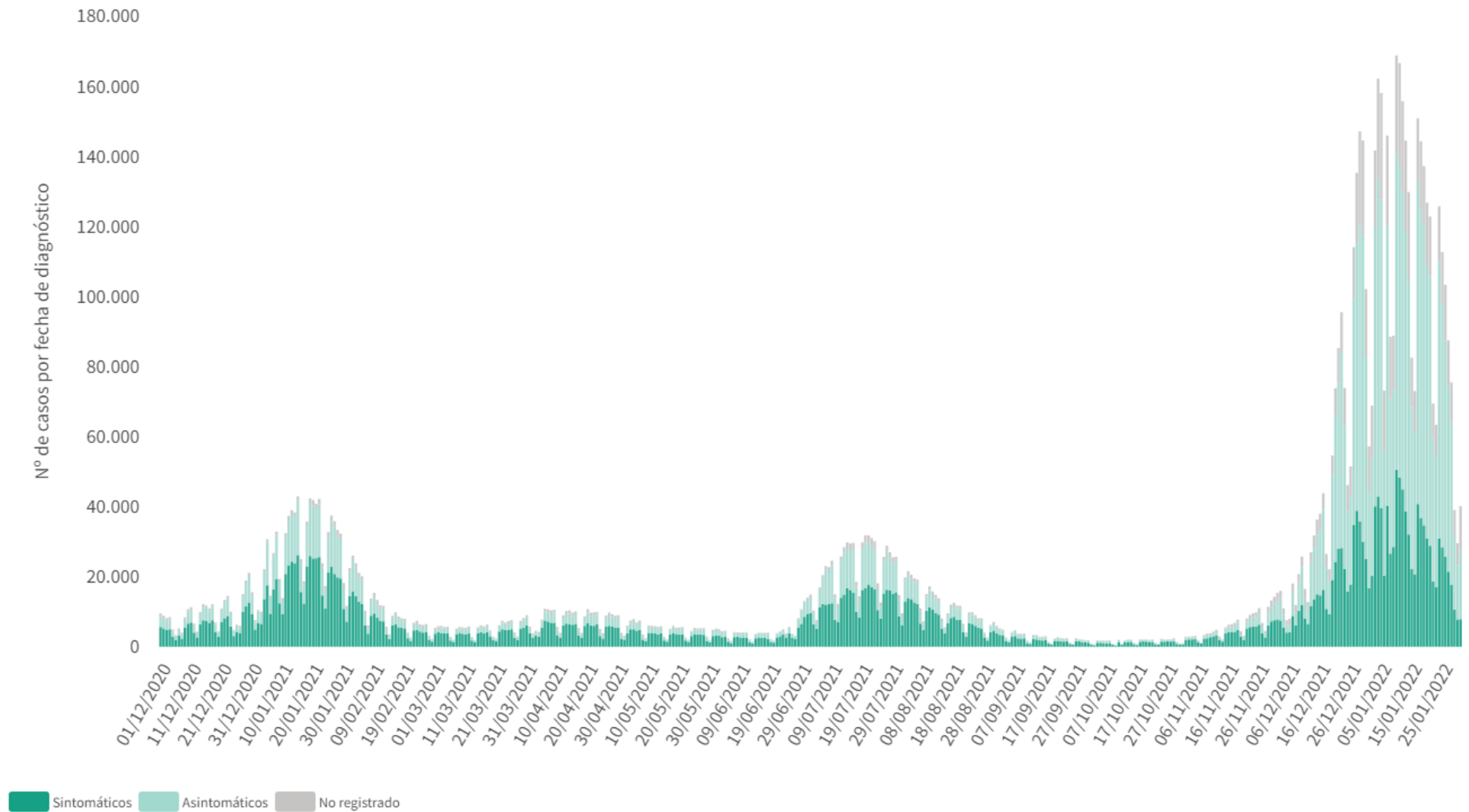
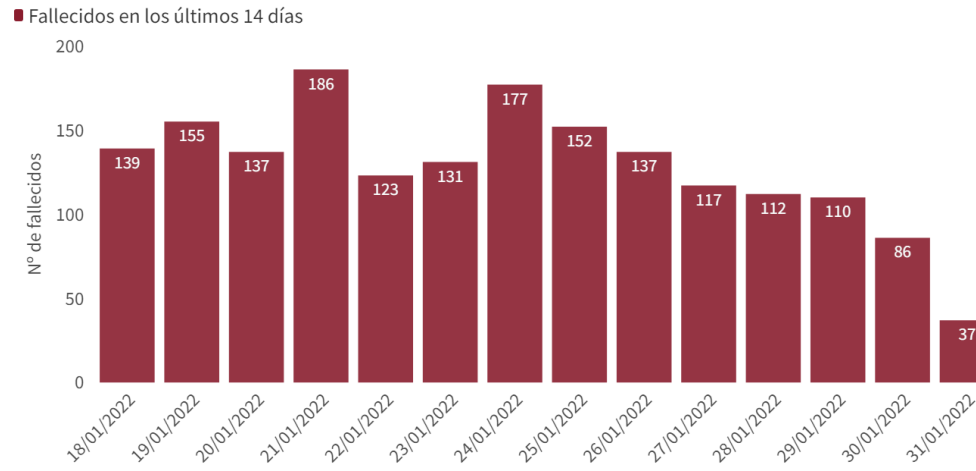
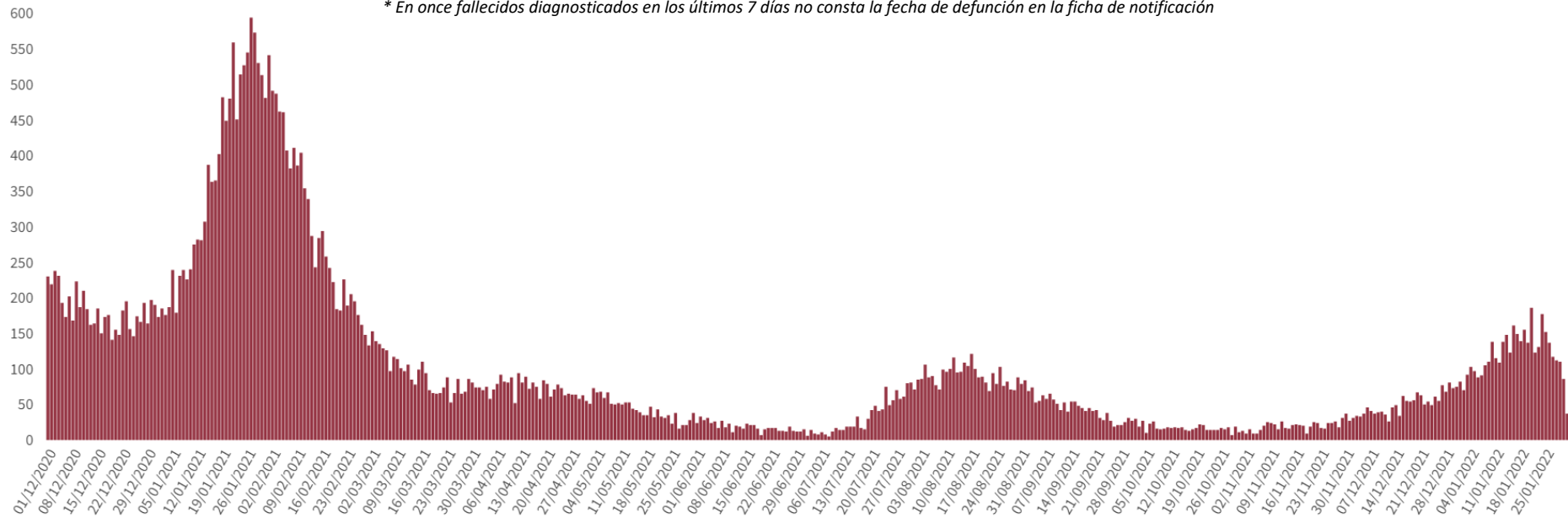

A continuación, se presenta la situación de la capacidad asistencia y actividad COVID-19 en los hospitales españoles. Para el análisis de los casos confirmados que han precisado ingreso, tanto hospitalario como específicamente en UCI, se puede consultar los datos disponibles [aquí](#).

Tabla 2. Situación capacidad asistencial y actividad Covid-19 en hospitales

CCAA	Total Pacientes COVID hospitalizados	Tasa de ocupación hospitalaria por 100.000 hab.	% Camas Ocupadas COVID	Número Pacientes COVID en UCI	Tasa de ocupación UCI por 100.000 hab.	% Camas Ocupadas UCI COVID	Ingresos COVID últimas 24h	Altas COVID últimas 24h
Andalucía	2.163	25,55	12,16%	244	2,88	13,35%	281	398
Aragón	717	53,93	17,11%	77	5,79	33,77%	53	45
Asturias	443	43,48	12,67%	42	4,12	13,95%	33	63
Baleares	495	42,25	14,16%	97	8,28	29,31%	37	46
Canarias	1.019	46,83	18,31%	118	5,42	24,33%	43	75
Cantabria	228	39,11	15,11%	23	3,95	19,49%	29	30
Castilla La Mancha	633	30,95	12,65%	67	3,28	18,87%	72	105
Castilla y León	894	37,33	13,18%	104	4,34	23,85%	87	112
Cataluña	4.648	59,74	18,75%	538	6,91	40,00%	451	547
Ceuta	27	32,07	13,85%	4	4,75	23,53%	3	1
C. Valenciana	1.718	33,97	15,37%	190	3,76	23,14%	235	326
Extremadura	169	15,88	5,57%	22	2,07	12,09%	12	18
Galicia	618	22,87	7,31%	36	1,33	4,81%	77	63
Madrid	2.702	39,85	15,91%	272	4,01	23,61%	262	398
Melilla	45	51,68	24,73%	5	5,74	29,41%	9	10
Murcia	612	40,50	14,73%	82	5,43	17,41%	81	114
Navarra	199	30,10	10,31%	26	3,93	21,31%	22	33
País Vasco	706	31,79	13,77%	102	4,59	22,67%	84	132
La Rioja	51	15,94	7,05%	5	1,56	9,43%	3	8
Total general	18.087	38,12	14,52%	2.054	4,33	21,71%	1.874	2.524

Fuente: Notificación de los hospitales al Ministerio de Sanidad

(1) Información referida al día 31/01/2022, con los últimos datos disponibles a las 15:00 del día 1 de Febrero de 2022

Nota: El criterio de cómputo incluye a pacientes que presentan clínica Covid que debe ser tratada en régimen de hospitalización, bien con infección confirmada bien pendiente de confirmar.

Puede acceder a los datos en abierto de la capacidad asistencial [aquí](#).

Tabla 3. Total de Pruebas diagnósticas realizadas del 22.01.2022 al 28.01.2022 (Datos provisionales con información actualizada a 01.02.2022)

CCAA	PCR	Test de antígeno	Total de pruebas	Tasa por 100.000 hab.	Positividad
Andalucía	87.808	66.094	153.902	1.829,07	33,79%
Aragón	14.784	18.686	33.470	2.536,97	47,82%
Asturias	39.227	7.025	46.252	4.522,10	36,03%
Baleares	17.999	33.919	51.918	4.516,73	41,45%
Canarias	27.808	25.607	53.415	2.480,51	26,81%
Cantabria	10.982	11.907	22.889	3.939,06	37,07%
Castilla La Mancha	18.514	41.172	59.686	2.936,06	43,82%
Castilla y León	21.483	58.380	79.863	3.328,25	32,10%
Cataluña	155.258	456.743	612.001	7.973,73	35,75%
Ceuta	498	4.531	5.029	5.932,03	36,83%
C. Valenciana	69.973	63.279	133.252	2.663,03	48,33%
Extremadura	11.112	32.073	43.185	4.044,64	37,24%
Galicia	46.336	50.637	96.973	3.592,26	22,20%
Madrid	74.599	119.536	194.135	2.913,46	30,58%
Melilla	533	1.076	1.609	1.860,40	25,11%
Murcia	24.735	53.314	78.049	5.224,52	35,40%
Navarra	6.695	16.001	22.696	3.469,20	45,24%
País Vasco	34.571	44.295	78.866	3.572,19	42,29%
La Rioja	1.626	5.912	7.538	2.379,43	19,24%
ESPAÑA	664.541	1.110.187	1.774.728	3.773,91	35,83%

Puede acceder a los datos en abierto de las pruebas realizadas [aquí](#).

Figura 3. Casos diarios confirmados de COVID-19 por fecha de diagnóstico desde el 15.06.2021 por Comunidades Autónomas, a 31.01.2022 (datos consolidados a las 15:30 horas del 01.02.2022).



Figura 4. Evolución de la incidencia acumulada en 14 días por grupos de edad en España, a 31.01.2022.

Tabla 4. Incidencia acumulada en 14 días por grupos de edad en España y por Comunidades Autónomas, a 31.01.2022 (datos consolidados a las 15:30 horas del 01.02.2022).

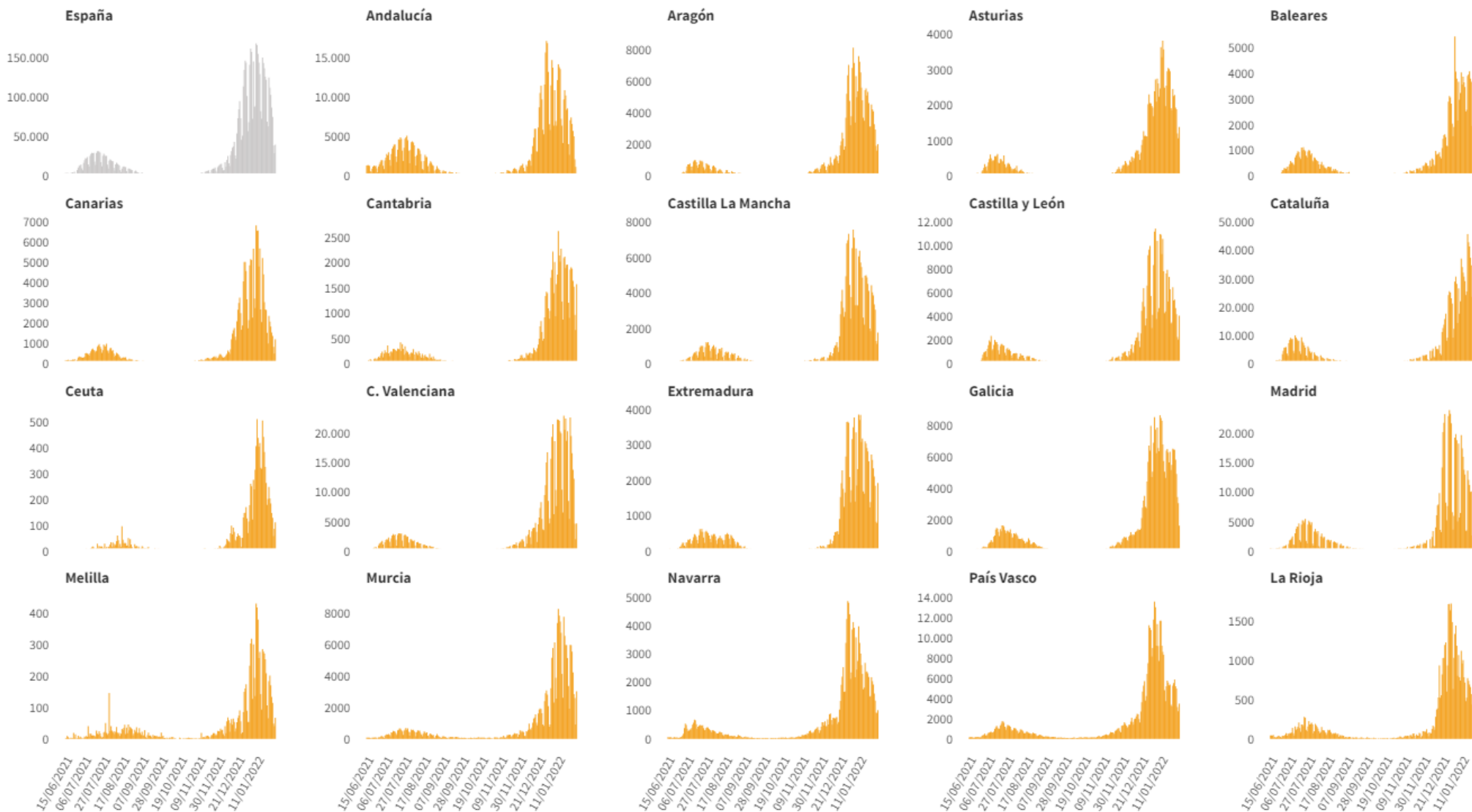
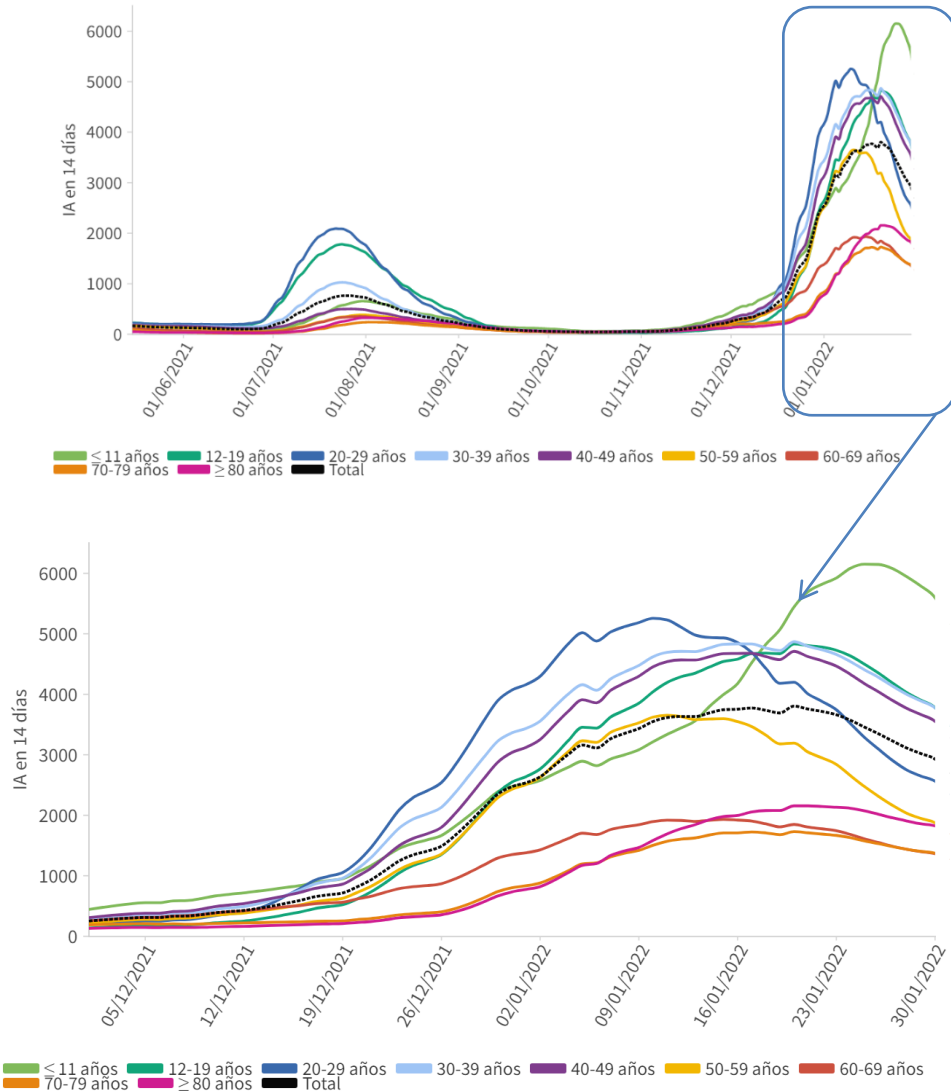

CCAA	≤ 11 años	12-19 años	20-29 años	30-39 años	40-49 años	50-59 años	60-69 años	70-79 años	≥ 80 años
Andalucía	1.473,52	863,34	789,84	1.154,23	1.118,72	741,12	579,31	669,14	1.102,30
Aragón	7.894,87	4.980,95	3.097,55	5.020,68	4.991,05	2.372,16	1.994,50	2.012,82	2.568,25
Asturias	6.875,37	5.415,02	2.969,40	4.050,98	3.455,71	1.712,32	1.600,54	1.558,77	2.041,81
Baleares	4.905,03	3.290,10	2.080,75	3.318,35	3.238,77	1.727,08	1.332,76	1.469,55	1.538,73
Canarias	2.207,17	1.347,39	1.181,13	1.587,99	1.344,27	864,17	733,41	808,59	1.175,07
Cantabria	8.348,92	5.405,89	3.259,37	4.955,61	4.642,27	2.034,67	1.624,50	1.711,84	3.060,83
Castilla La Mancha	4.587,24	2.529,41	1.680,60	3.034,85	2.583,64	1.261,91	1.074,73	1.054,03	1.511,73
Castilla y León	6.022,24	3.783,08	2.734,71	4.302,89	3.663,38	1.701,03	1.469,04	1.436,28	2.005,41
Cataluña	10.052,73	7.443,73	3.814,21	5.373,58	5.302,46	2.765,72	1.972,11	1.806,23	2.138,57
Ceuta	5.877,16	5.175,38	3.191,49	4.248,51	3.488,83	1.933,92	1.870,98	1.509,17	2.047,01
C. Valenciana	6.822,52	4.781,29	3.593,99	5.250,59	5.072,75	2.442,30	1.456,17	1.585,32	1.975,91
Extremadura	5.235,57	3.603,85	2.370,77	4.071,25	3.482,22	1.508,06	1.239,54	1.372,72	2.000,87
Galicia	6.926,30	4.727,27	3.373,75	3.980,65	2.663,44	1.459,58	1.276,26	1.070,19	1.258,04
Madrid	2.474,16	1.378,86	1.280,06	1.889,15	1.853,62	1.069,27	809,12	754,65	1.197,68
Melilla	2.656,07	2.727,27	2.257,34	3.296,05	2.670,55	1.883,75	1.956,23	1.628,84	2.219,38
Murcia	5.666,09	4.549,85	3.700,66	5.121,50	4.904,06	2.946,93	2.193,13	1.766,71	1.761,09
Navarra	7.520,31	4.419,31	2.758,28	4.957,53	4.329,08	1.983,74	1.755,27	1.940,63	2.299,16
País Vasco	3.828,54	1.598,19	2.601,86	5.464,74	4.644,71	2.086,50	1.227,66	1.725,77	2.006,50
La Rioja	3.996,92	2.367,52	1.793,74	3.137,80	2.810,77	1.298,08	1.122,12	1.272,10	1.830,86
ESPAÑA	5.156,57	3.474,70	2.345,32	3.490,06	3.275,08	1.688,91	1.266,76	1.283,54	1.698,92

Los grupos de edad corresponden con los mismos de los que se hace seguimiento de la cobertura de vacunación

Figura 5. Evolución de la incidencia acumulada en 14 días por grupos de edad desde el 01.12.2021 por Comunidades Autónomas, a 31.01.2022.



Figura 5(cont.). Incidencia acumulada en 14 días por grupos de edad desde el 01.12.2021 por Comunidades Autónomas, a 31.01.2022.



Los grupos de edad corresponden con los mismos de los que se hace seguimiento de la cobertura de vacunación

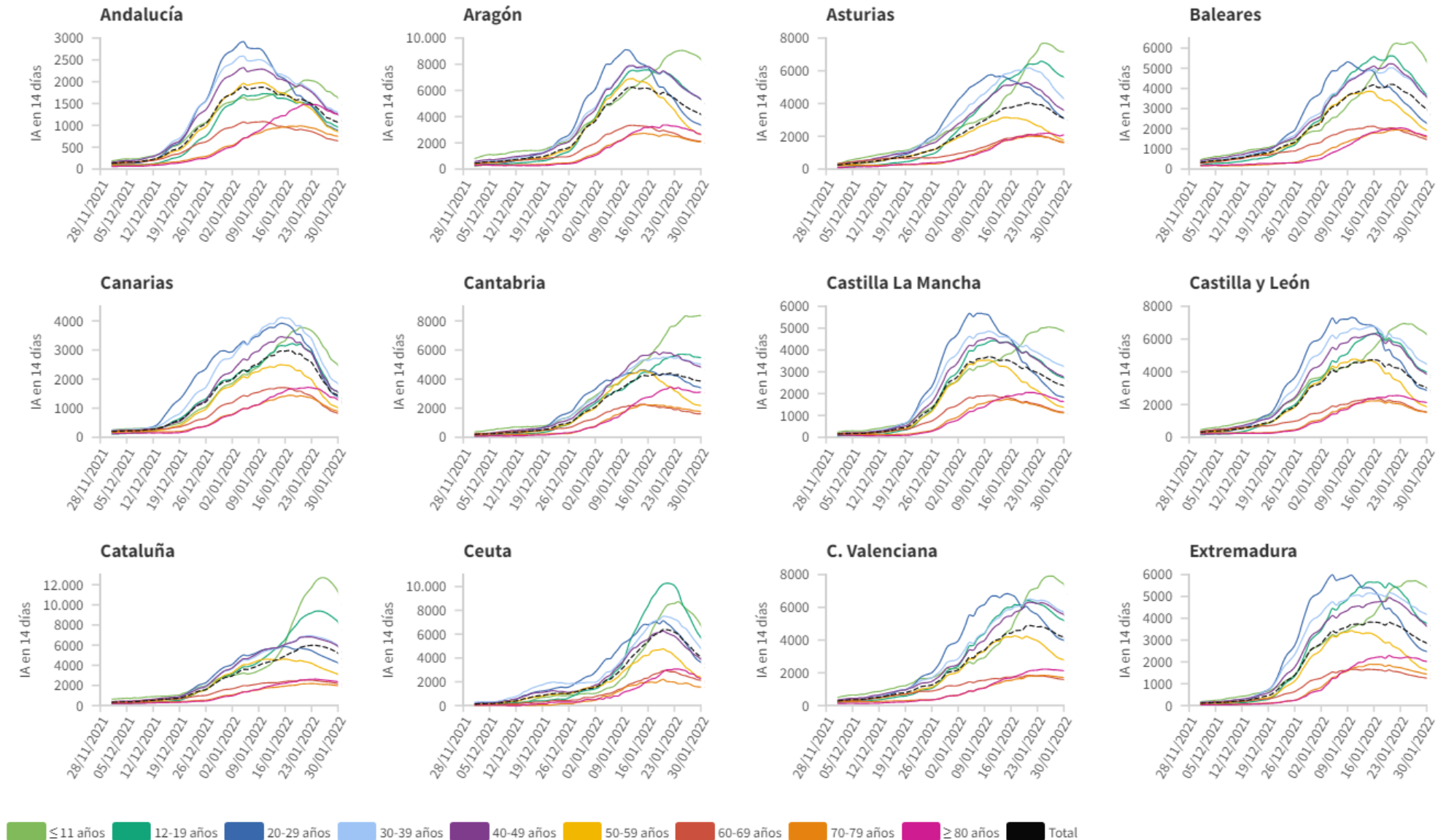
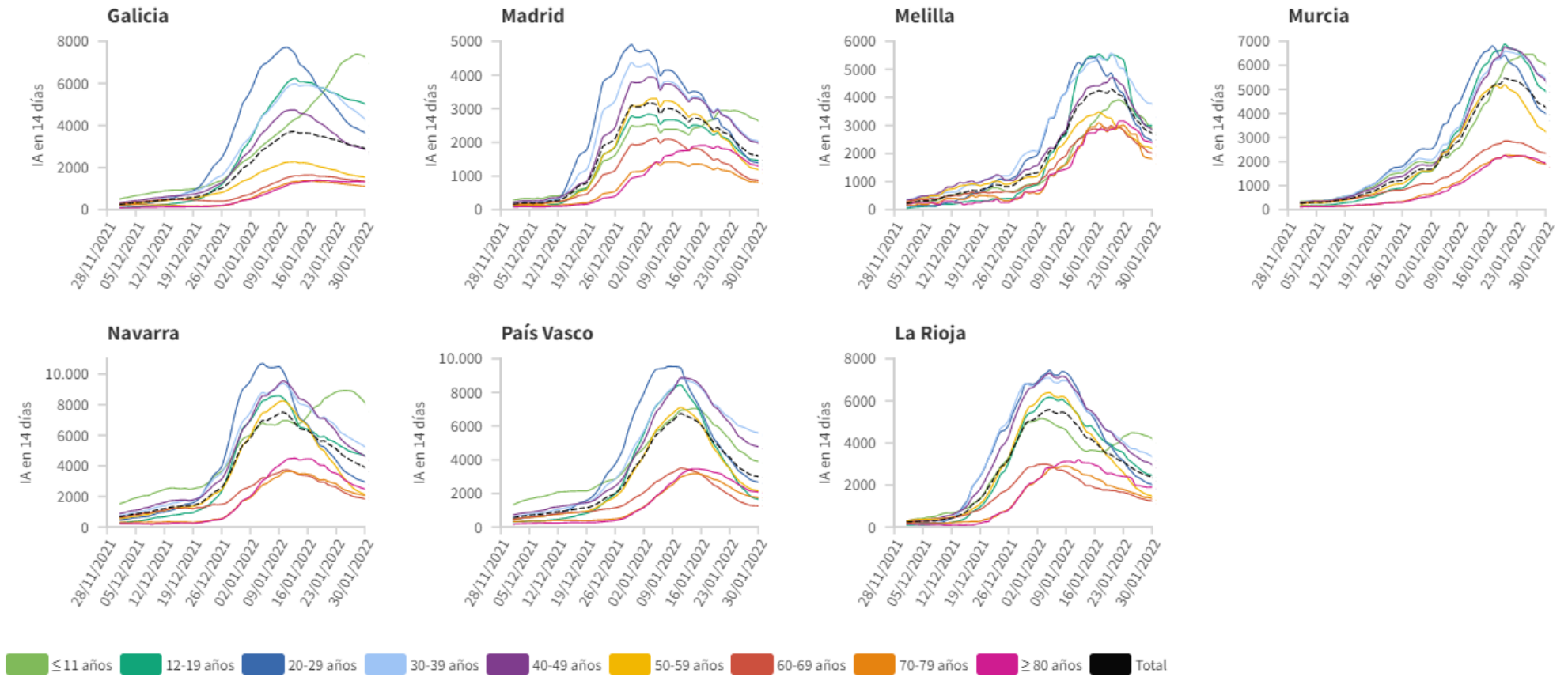

SECRETARÍA DE ESTADO
DE SANIDAD

DIRECCIÓN GENERAL DE
SALUD PÚBLICA

Centro de Coordinación de Alertas y Emergencias Sanitarias

SITUACIÓN INTERNACIONAL

La nueva situación epidemiológica se caracteriza por un alto porcentaje de la población inmunizada frente a SARS-CoV-2, así como un aumento de la proporción de casos leves y asintomáticos. En este contexto, y de acuerdo con las recomendaciones de transición del sistema de vigilancia propuestas por el Centro Europeo de Control de Enfermedades (ECDC) que ya están siguiendo algunos países del entorno europeo, el apartado de Situación Internacional se publica con una periodicidad semanal los jueves. Para más información relativa a la situación internacional se pueden consultar la web del ECDC <https://www.ecdc.europa.eu/en/covid-19> o de la Organización Mundial de la Salud <https://covid19.who.int/>