



PRESIDENCIA
DEL GOBIERNO

SECRETARÍA GENERAL DE LA
PRESIDENCIA DEL GOBIERNO

NOTA DE LA REUNIÓN DEL COMITÉ TÉCNICO PARA LA DESESCALADA

15 DE JUNIO DE 2020



NOTA DE LA REUNIÓN DEL COMITÉ TÉCNICO PARA LA DESESCALADA DEL 15 DE JUNIO DE 2020

ASISTENTES:

- Don Pedro Sánchez Pérez-Castejón, presidente del Gobierno.
- Doña Carmen Calvo Poyato, vicepresidenta primera del Gobierno y ministra de la Presidencia, Relaciones con las Cortes y Memoria Democrática.
- Don Pablo Iglesias Turrión, vicepresidente segundo del Gobierno y ministro de Derechos Sociales y Agenda 2030.
- Doña Nadia María Calviño Santamaría, vicepresidenta tercera del Gobierno y ministra de Asuntos Económicos y Transformación Digital.
- Doña Teresa Ribera Rodríguez, vicepresidenta cuarta del Gobierno y ministra para la Transición Ecológica
- Doña María Margarita Robles Fernández, ministra de Defensa.
- Doña María Jesús Montero Cuadrado, ministra de Hacienda y portavoz del Gobierno.
- Don Fernando Grande-Marlaska Gómez, ministro del Interior.
- Don José Luis Ábalos Meco, ministro de Transportes, Movilidad y Agenda Urbana.
- Doña Yolanda Díaz Pérez, ministra de Trabajo y Economía Social.
- Don Salvador Illa Roca, ministro de Sanidad.
- Don Iván Redondo Bacaicoa, Director del Gabinete de la Presidencia del Gobierno de España.
- Don Miguel Ángel Oliver Fernández, Secretario de Estado de Comunicación.
- Don Félix Bolaños García, Secretario General de la Presidencia del Gobierno.
- Don José Julio Rodríguez Fernández, jefe de gabinete del vicepresidente segundo del Gobierno y ministro de Derechos Sociales y Agenda 2030.
- Don Fernando Simón Soria, director del Centro de Coordinación de Alertas y Emergencias Sanitarias del Ministerio de Sanidad.



El día 15 de junio de 2020, a las 9:30 horas, con la asistencia de las personas indicadas anteriormente, se reúne el grupo de asesoramiento al Presidente del Gobierno denominado públicamente 'Comité Técnico para la Desescalada' en el Complejo de La Moncloa, para la puesta en común y el examen de la documentación relativa a la evolución de la situación de la crisis sanitaria ocasionada por el coronavirus COVID-19.

Tanto los asistentes como los oyentes han sido designados por indicación del Presidente del Gobierno.

DOCUMENTACIÓN APORTADA.

1. Datos del Centro de Coordinación de Alertas y Emergencias Sanitarias sobre la evolución de la enfermedad por el coronavirus (COVID-19) en España, y con detalle a nivel de Comunidades Autónomas (ANEXO I).
2. Datos del Centro de Coordinación de Alertas y Emergencias Sanitarias sobre la evolución de la enfermedad por el coronavirus (COVID-19) a nivel internacional, con detalle por zonas y países (ANEXO II).
3. Datos del análisis de la movilidad en España, elaborado por el Ministerio de Transportes, Movilidad y Agenda Urbana (ANEXO III).
4. Informe de las actividades realizadas por las unidades desplegadas y de las prioridades y directrices dentro de la 'Operación BALMIS', elaborado por el Ministerio de Defensa (ANEXO IV).
5. Informe del Centro Permanente de Información y Coordinación de la Secretaría de Estado de Seguridad de las actuaciones realizadas por el Ministerio del Interior en el marco del estado de alarma (ANEXO V).

A continuación del análisis y valoración de la documentación aportada al grupo de asesoramiento denominado 'Comité Técnico para la Desescalada', se abre un turno de intervenciones de las personas asistentes a la reunión.

Finalizado el análisis de la evolución de la crisis sanitaria ocasionada por el coronavirus COVID-19 y las intervenciones realizadas por los asistentes, concluye la reunión del grupo de asesoramiento al Presidente del Gobierno denominado públicamente 'Comité Técnico para la Desescalada' a las 10:30 horas.



PRESIDENCIA
DEL GOBIERNO

SECRETARÍA GENERAL DE LA
PRESIDENCIA DEL GOBIERNO

ANEXO I - DATOS DEL CENTRO DE COORDINACIÓN DE ALERTAS Y EMERGENCIAS SANITARIAS SITUACIÓN EN ESPAÑA

Actualización nº 137. Enfermedad por el coronavirus (COVID-19). 15.06.2020 (datos consolidados a las 14:00 horas del 15.06.2020)

SITUACIÓN EN ESPAÑA

El presente informe se ha realizado, hasta el 10 de mayo de 2020, con los datos notificados diariamente de forma agregada por las comunidades autónomas. El pasado 11 de mayo de 2020 entró en vigor la nueva estrategia de diagnóstico, vigilancia y control en la fase de transición de la pandemia de COVID-19, por la que las comunidades autónomas deben notificar los casos confirmados de forma individualizada y diariamente al nivel estatal. Por lo tanto, a partir del 11 de mayo de 2020 se utiliza dicha información para la elaboración de este informe diario. Una vez combinados los datos de ambos métodos de vigilancia, en España hasta el momento se han notificado un total de 244.109 casos confirmados de COVID-19 y 27.136 fallecidos (Tabla 1, Tabla 2, Figura 1 y Figura 2). Las discrepancias que puedan aparecer respecto a los datos de casos totales notificados previamente son resultado de la validación de los mismos por las comunidades autónomas y a la transición a la nueva estrategia de vigilancia. Esta discrepancia podría persistir aún varios días.

Tabla 1. Casos de COVID-19 confirmados totales, diagnosticados el día previo y diagnosticados o con fecha de inicio de síntomas en los últimos 14 y 7 días a 14.06.2020[#].

CCAA	Casos Totales*	Casos diagnosticados el día previo	Casos diagnosticados en los últimos 14 días		Casos diagnosticados en los últimos 7 días		Casos diagnosticados con fecha de inicio de síntomas en los últimos 14d.		Casos diagnosticados con fecha de inicio de síntomas en los últimos 7d.	
			Nº	IA**	Nº	IA**	Nº	IA**	Nº	IA**
Andalucía	12.830	1	117	1,39	34	0,40	20	0,24	9	0,11
Aragón	5.842	3	131	9,93	47	3,56	32	2,43	7	0,53
Asturias	2.437	0	12	1,17	7	0,68	3	0,29	0	0,00
Baleares	2.157	0	47	4,09	22	1,91	19	1,65	7	0,61
Canarias	2.378	0	30	1,39	8	0,37	3	0,14	1	0,05
Cantabria	2.334	0	22	3,79	11	1,89	12	2,07	2	0,34
Castilla La Mancha	17.811	0	353	17,36	121	5,95	59	2,90	16	0,79
Castilla y León	19.353	0	386	16,09	143	5,96	40	1,67	14	0,58
Cataluña	59.897	17	1.396	18,19	614	8,00	275	3,58	62	0,81
Ceuta	163	0	17	20,05	0	0,00	2	2,36	0	0,00
C. Valenciana	11.418	3	181	3,62	74	1,48	33	0,66	10	0,20
Extremadura	2.988	1	20	1,87	11	1,03	7	0,66	0	0,00
Galicia	9.160	1	23	0,85	12	0,44	8	0,30	3	0,11
Madrid	70.570	12	1.481	22,23	533	8,00	274	4,11	67	1,01
Melilla	124	0	3	3,47	2	2,31	1	1,16	1	1,16
Murcia	1.629	0	26	1,74	8	0,54	4	0,27	1	0,07
Navarra	5.311	0	53	8,10	17	2,60	12	1,83	3	0,46
País Vasco	13.638	1	123	5,57	80	3,62	48	2,17	14	0,63
La Rioja	4.069	1	18	5,68	7	2,21	7	2,21	1	0,32
ESPAÑA	244.109	40	4.439	9,44	1.751	3,72	859	1,83	218	0,46

*Casos totales confirmados por PCR hasta el 10 de mayo, y por PCR e IgM (sólo si sintomatología compatible) según la nueva estrategia de vigilancia desde el 11 de mayo.

** IA: Incidencia acumulada (casos diagnosticados/100.000 habitantes)

[#]Se está realizando una validación individualizada de los casos por lo que puede haber discrepancias respecto a la notificación de días previos.

Tabla 2. Casos de COVID-19 que han precisado hospitalización, ingreso en UCI y fallecidos (total y con fecha de hospitalización/ingreso en UCI/fallecimiento en los últimos 7 días) por Comunidades Autónomas en España a 14.06.2020 (datos consolidados a las 14:00 horas del 15.06.2020).

CCAA	Casos que han precisado hospitalización		Casos que han ingresado en UCI		Fallecidos	
	Total*	Con fecha de ingreso en los últimos 7 días	Total*	Con fecha de ingreso en UCI en los últimos 7 días	Total**	Con fecha de defunción en los últimos 7 días
Andalucía	6.311	6	789	0	1.404	1
Aragón	2.677	6	273	0	826	1
Asturias	1.116	1	128	0	314	3
Baleares	1.170	2	169	0	209	0
Canarias	950	0	184	0	151	0
Cantabria	1.054	2	80	0	202	0
Castilla La Mancha	9.388	9	660	1	2.945	3
Castilla y León	8.724	12	622	0	1.928	4
Cataluña	29.270	11	2.980	0	5.587	1
Ceuta	14	0	4	0	4	0
C. Valenciana	5.805	4	741	1	1.332	1
Extremadura	1.772	0	138	0	508	1
Galicia	2.934	2	336	0	609	0
Madrid	42.230	30	3.596	1	8.691	6
Melilla	45	1	3	0	2	0
Murcia	679	0	112	0	148	1
Navarra	2.041	2	136	0	490	0
País Vasco	6.974	5	578	0	1.424	3
La Rioja	1.488	1	91	0	362	0
ESPAÑA	124.642	94	11.620	3	27.136	25

Los casos confirmados no provienen de la suma de pacientes hospitalizados, curados y fallecidos, ya que no son excluyentes. Pacientes fallecidos y curados pueden haber precisado hospitalización y por tanto computar en ambos grupos. Los pacientes que han precisado UCI también computan en los pacientes que han requerido hospitalización.

*Se está realizando una validación individualizada de los casos por lo que puede haber discrepancias respecto a la notificación agregada de días previos.

** Se está realizando una validación de los casos fallecidos que permitirá corregir la serie histórica que se actualizará semanalmente.

Figura 1. Casos diarios confirmados y sospechosos de COVID-19 en España a 14.06.2020 (datos consolidados a las 14:00 horas del 15.06.2020).



Figura 2. Casos diarios confirmados de COVID-19 por fecha de inicio de síntomas y de diagnóstico desde el 11.05.2020 por Comunidades Autónomas, a 14.06.2020 (datos consolidados a las 14:00 horas del 15.06.2020).



Se muestran los casos nuevos según fecha de inicio de síntomas y de diagnóstico a partir del 11 de mayo con la entrada en vigor del nuevo protocolo de vigilancia (Estrategia de Diagnóstico, Vigilancia y Control en la Fase de Transición de la Pandemia de COVID-19 Indicadores de seguimiento:

https://www.mscbs.gob.es/profesionales/saludPublica/ccayes/alertasActual/nCov-China/documentos/COVID19_Estrategia_vigilancia_y_control_e_indicadores.pdf).

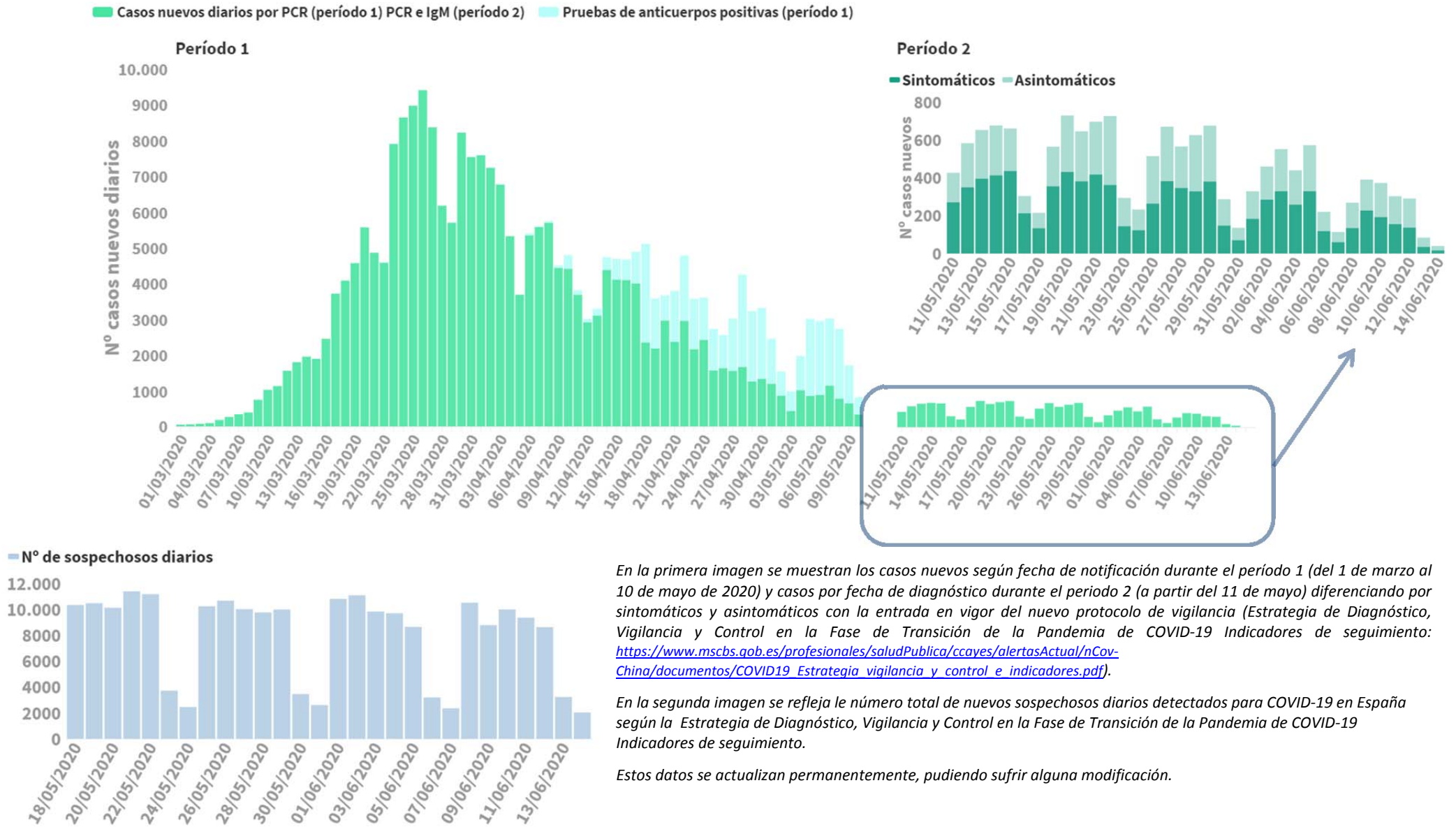
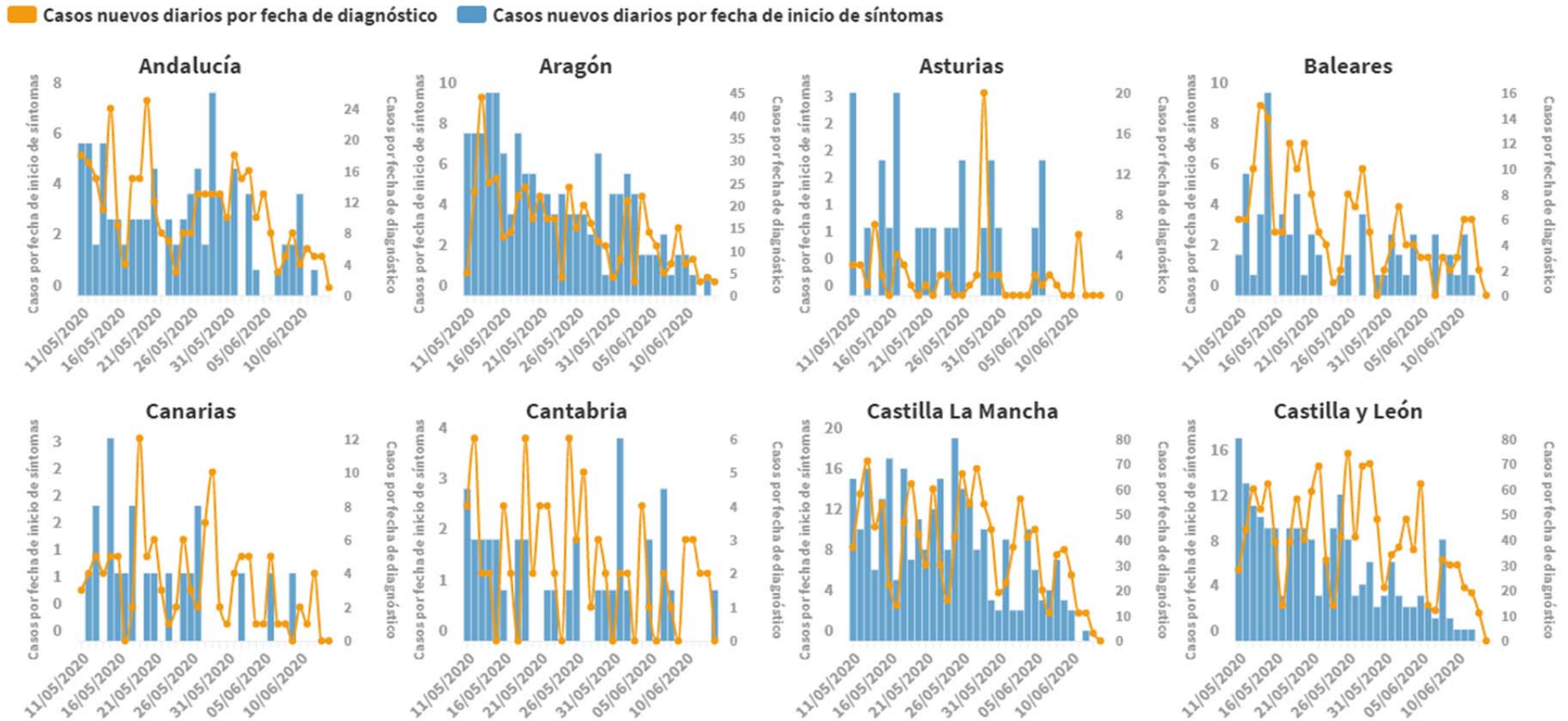
Casos nuevos diarios por fecha de diagnóstico Casos nuevos diarios por fecha de inicio de síntomas

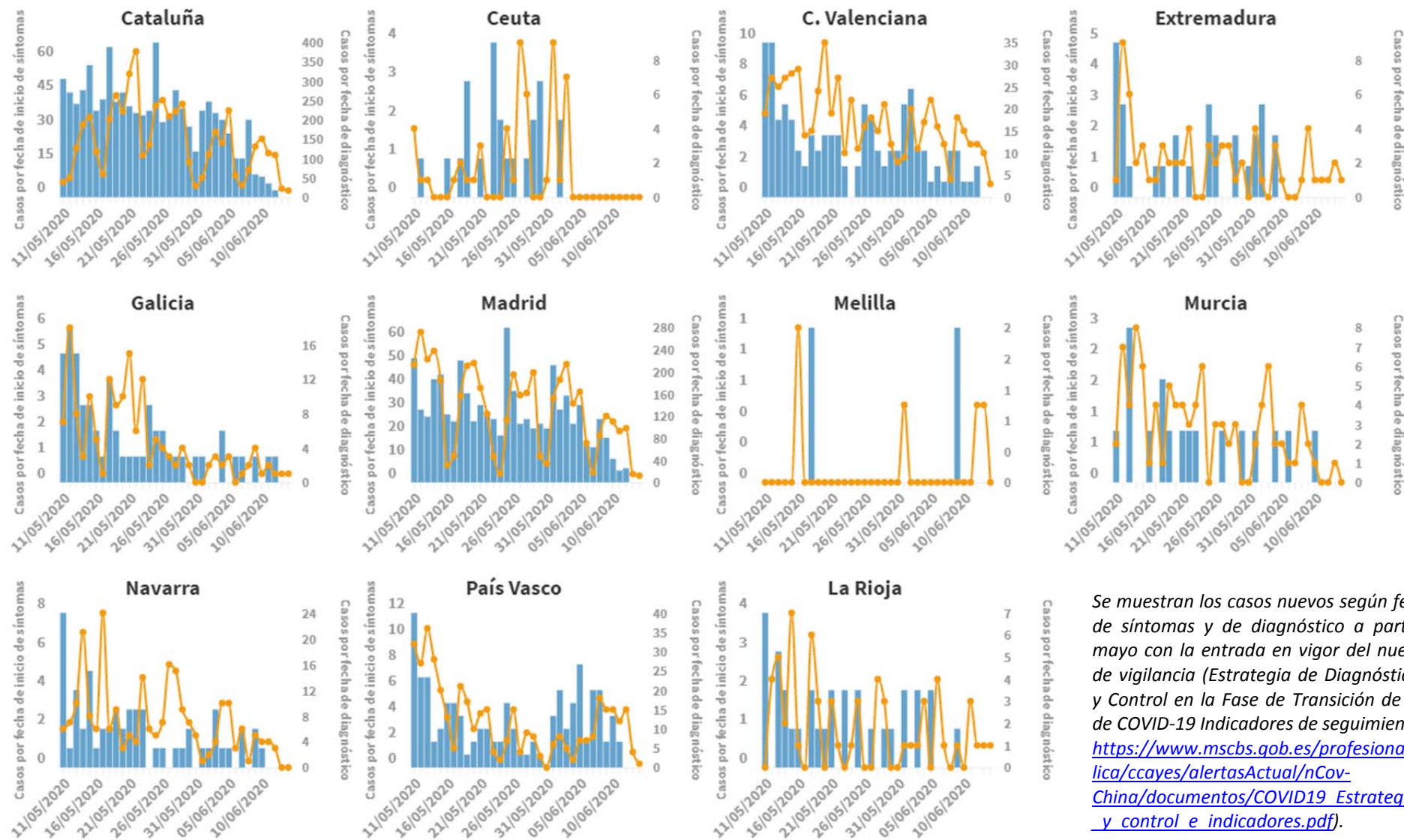

Se muestran los casos nuevos según fecha de inicio de síntomas y de diagnóstico a partir del 11 de mayo con la entrada en vigor del nuevo protocolo de vigilancia (Estrategia de Diagnóstico, Vigilancia y Control en la Fase de Transición de la Pandemia de COVID-19 Indicadores de seguimiento: https://www.mschs.qob.es/profesionales/saludPublica/ccaves/alertasActual/nCov-China/documentos/COVID19_Estrategia_vigilancia_y_control_e_indicadores.pdf).



PRESIDENCIA
DEL GOBIERNO

SECRETARÍA GENERAL DE LA
PRESIDENCIA DEL GOBIERNO

ANEXO II - DATOS DEL CENTRO DE COORDINACIÓN DE ALERTAS Y EMERGENCIAS SANITARIAS - SITUACIÓN INTERNACIONAL

SITUACIÓN INTERNACIONAL (datos consultados hasta las 12:15 horas del 15.06.2020)

Situación en Europa: Hasta el día de hoy se han notificado al menos 2.372.153 casos confirmados (Tabla 3). Los países con más casos notificados son Rusia (537.210), Reino Unido (295.889), España (244.109), Italia (236.989) y Alemania (186.461). El país con mayor número de fallecidos es Reino Unido (41.662) seguido de Italia (34.345) y Francia (29.407). (Tabla 4 y Figura 3).

Tabla 3. Casos confirmados de COVID-19 en Europa¹

	Casos		Casos		Casos
Rusia	537.210	Austria	17.039	Islandia	1.810
Reino Unido	295.889	Armenia	16.667	Lituania	1.768
España	244.109	Serbia	12.310	Eslovaquia	1.548
Italia	236.989	Dinamarca	12.193	Albania	1.521
Alemania	186.461	República de Moldavia	11.740	Eslovenia	1.495
Turquía	178.239	Chequia	10.024	Letonia	1.097
Francia	157.220	Azerbaiyán	9.957	Chipre	983
Bélgica	59.819	Noruega	8.606	Georgia	879
Bielorrusia	53.973	Finlandia	7.104	Andorra	853
Suecia	51.614	Hungría	4.076	San Marino	694
Países Bajos	48.783	Luxemburgo	4.070	Malta	646
Portugal	36.690	Macedonia del Norte	4.057	Montenegro	325
Ucrania	31.810	Bulgaria	3.290	Islas Feroe	187
Suiza	31.117	Grecia	3.121	Gibraltar	176
Polonia	29.392	Bosnia y Herzegovina	2.893	Mónaco	99
Irlanda	25.303	Croacia	2.252	Liechtenstein	83
Rumanía	21.999	Estonia	1.973		

¹ Datos consultados (orden alfabético): **Alemania** (Robert Koch Institut), **Austria** (Ministerio de sanidad), **Bélgica** (Service Public Fédéral Sante Publique, Securite de la Chaine Alimentaire et Environnement), **Bielorrusia** (Ministerio de Sanidad), **Francia** (Santé Publique France), **Irlanda** (Ministerio de Sanidad), **Italia** (Ministerio de Sanidad), **Países Bajos** (National Institute for Public Health and the Environment), **Polonia** (Ministerio de Sanidad), **Portugal** (Dirección General de Salud), **Reino Unido** (Public Health England), **Rumanía** (Instituto Nacional de Salud Pública), **Rusia** (Ministerio de Sanidad), **Suecia** (Public Health Agency of Sweden), **Suiza** (Office Fédéral de la Santé Publique), **Turquía** (Ministerio de Sanidad), **Ucrania** (Cabinet of Ministers of Ukraine). **Resto de países y territorios:** Página web de la Oficina Regional para Europa de la Organización Mundial de la Salud (OMS) y Centro Europeo de Prevención y Control de Enfermedades (ECDC)

Tabla 4. Detalles de los quince países con más casos confirmados de Europa^{2,3,4}

	Casos confirmados	Nuevos diarios	Incremento diario	Incidencia Acumulada 100.000 hab. 14 días	Fallecidos	Nuevos diarios	Letalidad
Rusia	537.210	8.246	1,56%	84,7	7.091	143	1,3%
Reino Unido	295.889	1.515	0,51%	31,7	41.698	36	14,1%
España	244.109	40		9,4	27.136		11,1%
Italia	236.989	338	0,14%	6,6	34.345	44	14,5%
Alemania	186.461	192	0,10%	5,6	8.791	10	4,7%
Turquía	178.239	1.562	0,88%	17,4	4.807	15	2,7%
Francia	157.220	407	0,26%	8,2	29.407	9	18,7%
Bélgica	59.819	-	-	12,6	9.646	-	16,1%
Bielorrusia	53.973	732	1,37%	120,4	308	5	0,6%
Suecia	51.614	683	1,34%	137,6	4.874	0	9,4%
Países bajos	48.783	143	0,29%	13,7	6.059	2	12,4%
Portugal	36.690	227	0,62%	40,8	1.517	5	4,1%
Ucrania	31.810	656	2,11%	18,6	901	12	2,8%
Suiza	31.117	23	0,07%	3,0	1.677	0	5,4%
Polonia	29.392	-	-	14,5	1.247	-	4,2%
<i>Irlanda</i>	25.303	8	0,03%	6,4	1.706	1	6,7%
<i>Austria</i>	17.039	25	0,15%	4,5	677	0	4,0%

² Las cifras de fallecidos por COVID-19 notificadas por cada país varían en su definición por lo que dichas cifras, y la letalidad resultante en cada país, no son directamente comparables entre sí.

³ Irlanda y Austria ya no se encuentra entre los quince países con más casos confirmados de Europa. Se sigue incluyendo en la tabla por su histórico

⁴ Ver primera parte del informe para el resto de información sobre España

Figura 3. Casos nuevos confirmados de COVID-19 por fecha de notificación en Rusia, Reino Unido, Italia, Alemania, Turquía y Francia.⁵

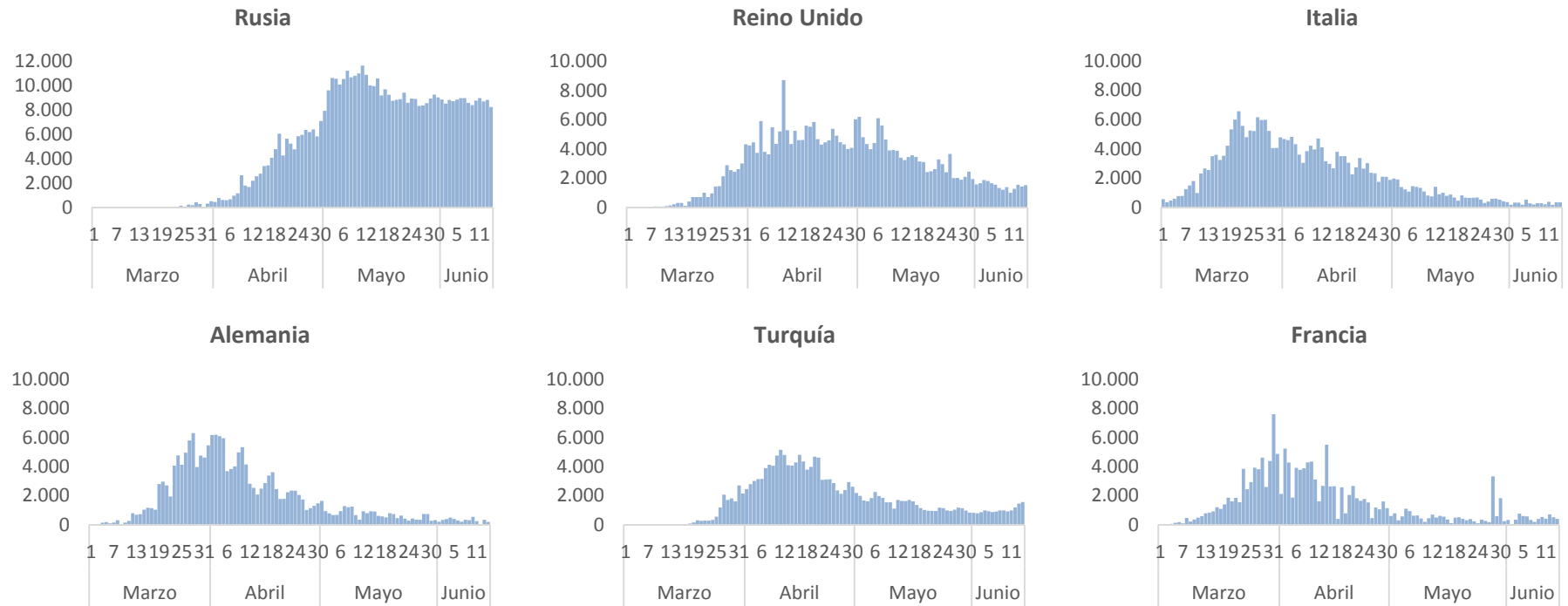

⁵ Elaboración propia usando los datos disponibles en las páginas web de las autoridades sanitarias de los propios países.

Situación a nivel global y otros países fuera de Europa: Según OMS, a nivel global hasta el día de hoy se han notificado al menos 7.805.148 casos y 431.192 fallecidos. Los países de fuera de Europa que han registrado más casos son Estados Unidos (2.063.812), Brasil (867.624), India (332.424), Perú (229.736), Irán (184.955) y Chile (174.293) (Tabla 5, Tabla 6 y Figura 4). Los países con más fallecidos fuera de Europa son Estados Unidos (115.271) y Brasil (43.332).

Tabla 5. Casos confirmados de COVID-19 fuera de Europa. Se incluyen los quince países con más casos confirmados en cada continente.⁶

América	Casos	África	Casos	Asia-Oceanía	Casos
Estados Unidos	2.063.812	Sudáfrica	70.038	India	332.424
Brasil	867.624	Egipto	44.598	Irán	184.955
Perú	229.736	Nigeria	16.085	Pakistán	144.478
Chile	174.293	Ghana	11.964	Arabia Saudí	123.308
México	146.837	Argelia	10.919	Bangladesh	87.520
Canadá	98.787	Camerún	9.864	China	84.778
Colombia	50.939	Marruecos	8.734	Qatar	79.602
Ecuador	46.751	Sudan	7.220	Emiratos Árabes Unidos	42.294
Argentina	31.564	Senegal	5.090	Singapur	40.604
República Dominicana	22.962	Costa de Marfil	5.084	Indonesia	38.277
Panamá	20.686	R. D. del Congo	4.777	Kuwait	35.920
Bolivia	18.459	Guinea	4.532	Filipinas	25.930
Guatemala	9.845	Djibouti	4.465	Afganistán	24.766
Honduras	8.858	Kenia	3.594	Omán	23.481
Puerto Rico	5.811	Gabón	3.463	Iraq	20.209
Casos confirmados a nivel global: 7.805.148					
Fallecidos: 431.192					

⁶ Datos consultados (orden alfabético): **Arabia Saudí** (OMS), **Bangladesh** (Ministerio de Sanidad), **Brasil** (Ministerio de Sanidad, OMS, ECDC), **Canadá** (Gobierno de Canadá), **Chile** (Ministerio de Sanidad), **China** (Chinese Center for Disease Control and Prevention), **Corea del Sur** (Ministerio de Sanidad), **Ecuador** (Ministerio de Sanidad), **Emiratos Árabes Unidos** (Ministerio de Sanidad), **Estados Unidos** (Centers for Disease Control and Prevention), **India** (Ministerio de Sanidad), **Irán** (OMS), **Israel** (Ministerio de Sanidad), **Japón** (Ministerio de Sanidad), **México** (Ministerio de Sanidad), **Pakistán** (Ministerio de Sanidad), **Perú** (Ministerio de Sanidad), **Qatar** (Ministerio de Sanidad).

Resto de países: páginas web de la Organización Mundial de la Salud (OMS) y en el Centro Europeo de Prevención y Control de Enfermedades (ECDC)

Tabla 6. Detalles de los quince países con más casos confirmados fuera de Europa^{7, 8}

	Casos confirmados	Nuevos diarios	Incremento diario	Incidencia Acumulada 100.000 hab. 14 días	Fallecidos	Nuevos diarios	Letalidad
Estados Unidos	2.063.812	25.468	1,25%	92,1	115.271	646	5,6%
Brasil	867.624	17.110	2,01%	168,7	43.332	612	5,0%
India	332.424	11.502	3,58%	9,9	9.520	325	2,9%
Perú	229.736	4.604	2,05%	204,0	6.688	190	2,9%
Irán	184.955	2.410	1,32%	41,3	8.730	71	4,7%
Chile	174.293	6.938	4,15%	398,3	3.323	222	1,9%
México	146.837	4.147	2,91%	44,5	17.141	269	11,7%
Pakistán	144.478	5.248	3,77%	32,1	2.729	97	1,9%
Arabia Saudí	123.308	3.366	2,81%	115,3	932	39	0,8%
Canadá	98.787	377	0,38%	20,9	8.146	39	8,2%
Bangladesh	87.520	-	-	21,7	1.171	-	1,3%
China	84.778	49	0,06%	0,0	4.645	0	5,5%
Qatar	79.602	1.186	1,51%	760,9	73	3	0,1%
Sudáfrica	70.038	4.202	6,38%	67,6	1.480	57	2,1%
Colombia	50.939	2.193	4,50%	43,4	1.667	75	3,3%
<i>Ecuador</i>	46.751	395	0,85%	44,8	3.896	22	8,3%
<i>Singapur</i>	40.604	407	1,01%	94,2	26	0	0,1%
<i>Japón</i>	17.332	0	0,00%	0,3	922	0	5,3%
<i>Corea del Sur</i>	12.121	37	0,31%	1,1	277	0	2,3%

⁷ Singapur, Japón, Ecuador y Corea del Sur ya no se encuentran entre los quince países con más casos confirmados fuera de Europa. Se siguen incluyendo en la tabla por su histórico.

⁸ Las cifras de fallecidos por COVID-19 notificadas por cada país varían en su definición por lo que dichas cifras, y la letalidad resultante en cada país, no son directamente comparables entre sí.

Figura 4. Casos nuevos confirmados de COVID-19 por fecha de notificación en Estados Unidos, Brasil, India, Perú, Irán y Chile.⁹

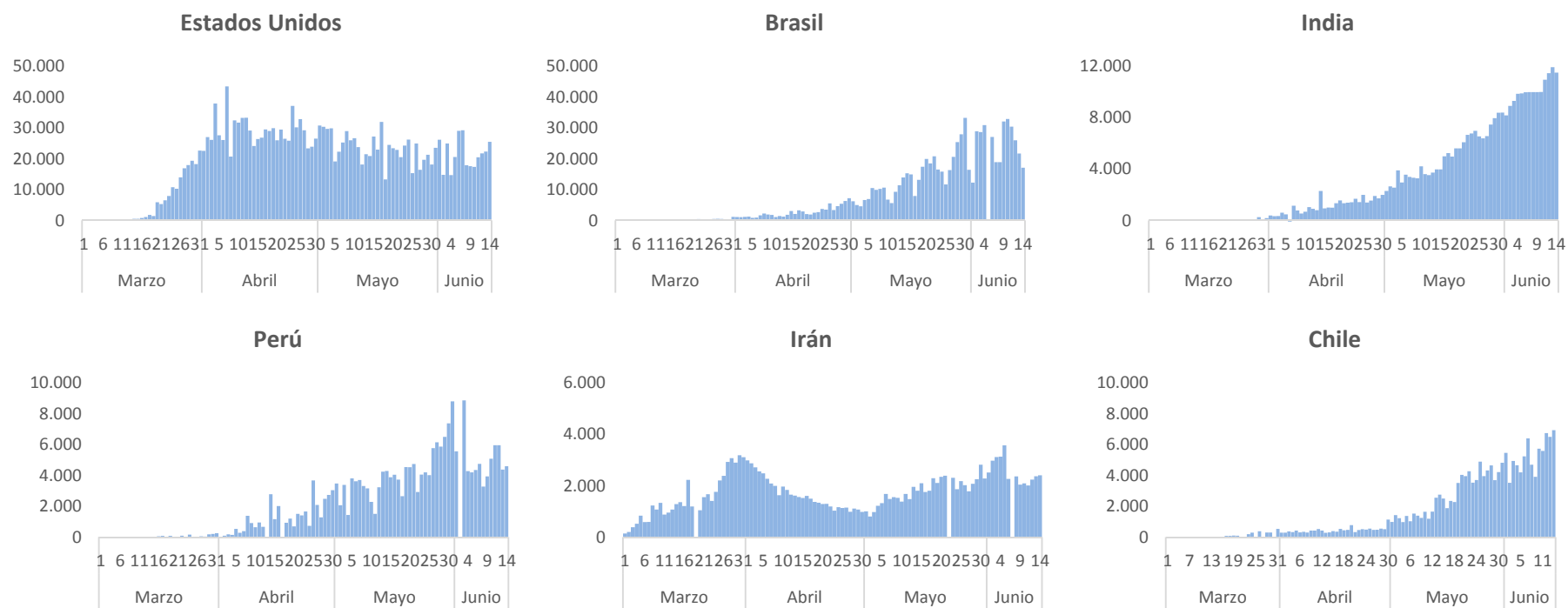

⁹ Elaboración propia usando los datos disponibles en las páginas web de las autoridades sanitarias de los propios países y OMS.



PRESIDENCIA
DEL GOBIERNO

SECRETARÍA GENERAL DE LA
PRESIDENCIA DEL GOBIERNO

ANEXO III - ANÁLISIS DE LA MOVILIDAD EN ESPAÑA

Resumen de movilidad

Nivel de movilidad por CCAA

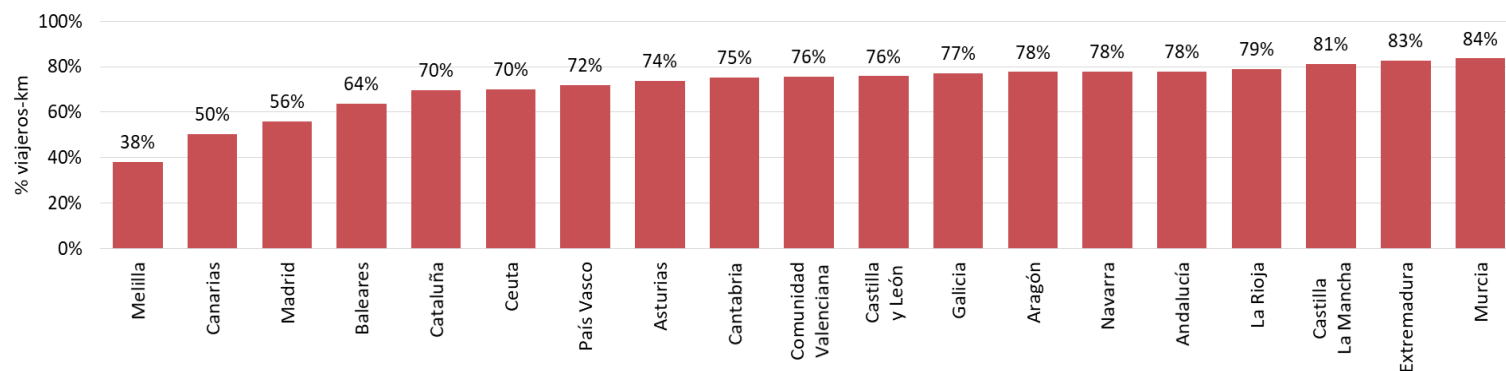

Nivel de movilidad en los municipios principales de cada CCAA

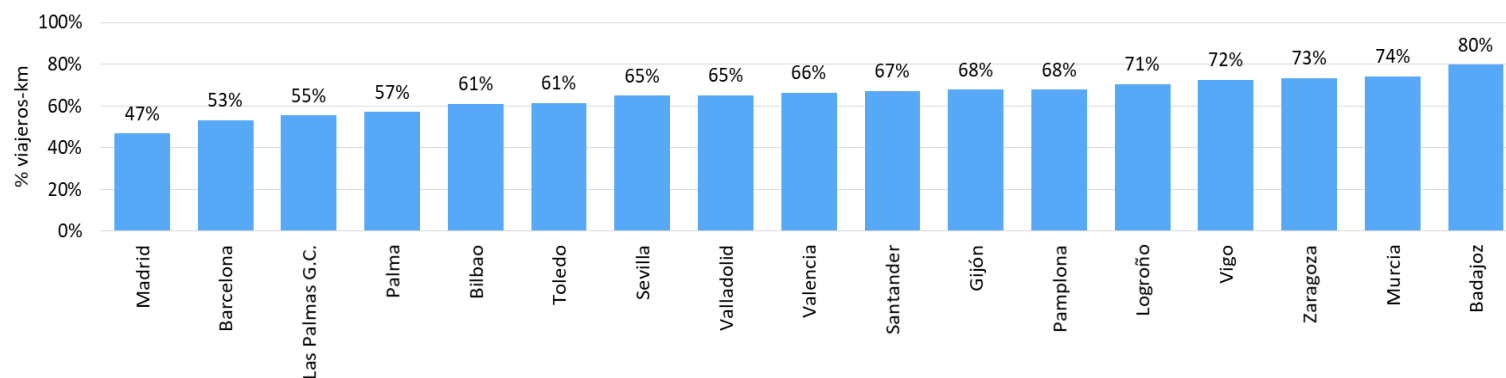

Nota:

Los porcentajes están calculados en relación al día correspondiente de la semana de referencia (14-20 de febrero).
Los viajes considerados son mayores de 500 metros.

Viajes por persona en España

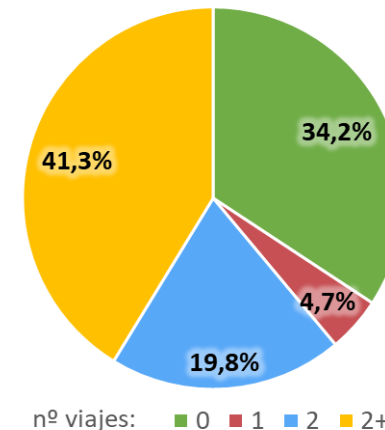

- **Incremento apreciable de la movilidad** en aquellos territorios que alcanzan un nuevo escenario de restricciones esta semana.
- El lunes 15 de junio, las CCAA con menor movilidad respecto a la referencia son Canarias (50%) y la Comunidad de Madrid (56%). En cuanto a los municipios, Madrid (47%) y Barcelona (53%) son los que ocupan ese lugar.
- Un 34% de las personas no realizaron ningún viaje, mientras que un 41% realizaron más de 2 viajes.

Resumen de movilidad

Evolución de viajes por persona en España

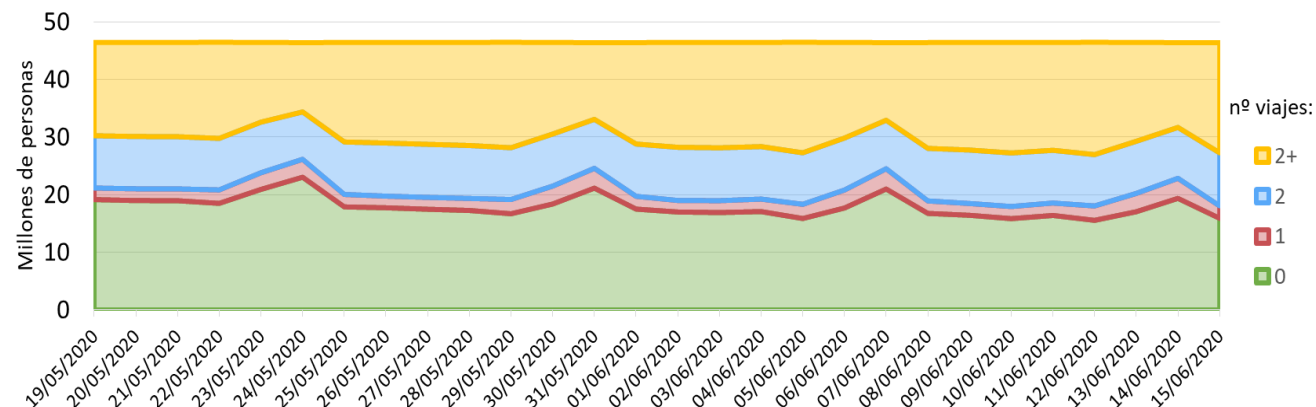

- Tras la aplicación del estado de alarma el sábado 14 de marzo se produce un **incremento del número de personas que no realizan ningún viaje**. Desde el 13 de abril la movilidad comienza a aumentar y, en consecuencia, el número de personas con cero viajes comienza a descender. El lunes 15 de junio, la población que no realizó ningún viaje fue cercana a los 16 millones (un 34%).
- Los municipios con mayor porcentaje de población sin desplazarse son **Barcelona (40%), Sevilla y Toledo (39%)**. Por otro lado, los municipios con mayor porcentaje de población realizando más de dos viajes son **Las Palmas y Vigo (49%)**.

Distribución de viajes por persona del municipio de mayor población de cada CCAA

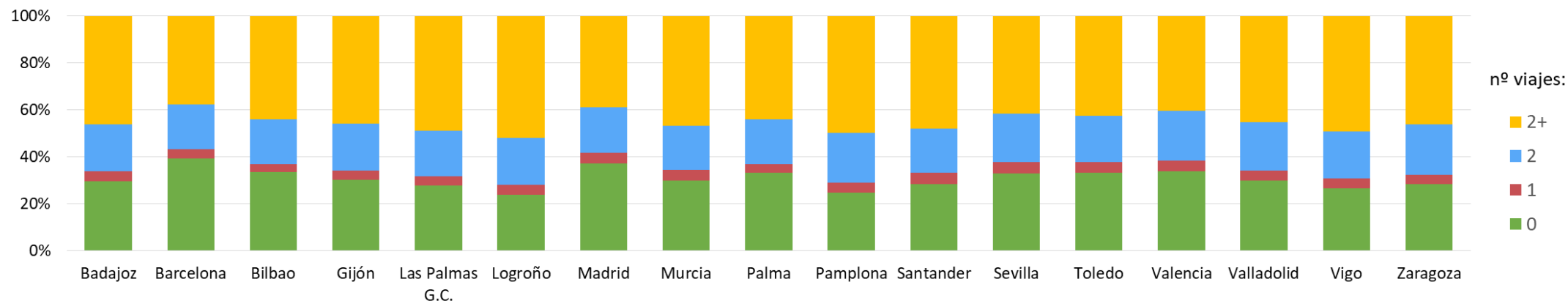

Movilidad por CCAA

Nivel de movilidad en cada CCAA

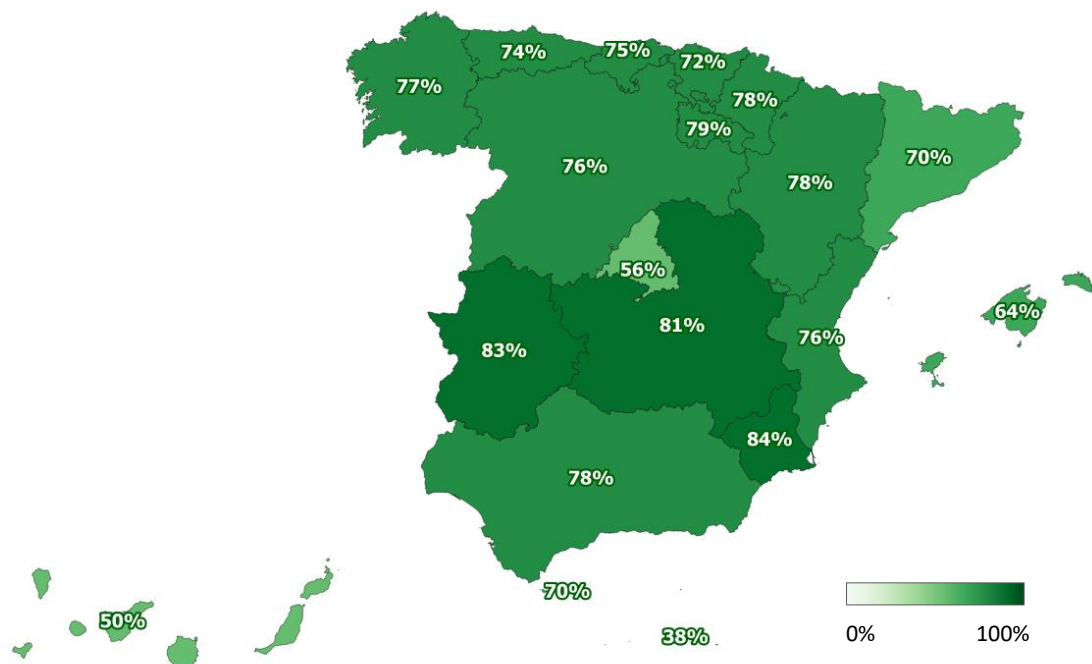

Movilidad (viajes con origen y/o destino en la CCAA) durante el lunes 15 de junio con respecto al día equivalente de la semana de referencia (lunes 17 de febrero) en porcentaje sobre viajeros-km.

CCAA con mayor movilidad



- El lunes 15 de junio, la **movilidad (viajeros-km) de las CCAA oscilaba entre el 84% de Murcia** y el 83% de Extremadura y un 50% de Canarias y un 56% de la Comunidad de Madrid, en comparación con la referencia.
- El valor observado en las CCAA más pobladas fue del **78% en Andalucía y del 70% en Cataluña.**
- El **lunes 15 de junio, última semana de estado de alarma, se produce un nuevo cambio de fase de la desescalada en diversos territorios** con el consecuente nuevo alivio de restricciones y **aumento de la movilidad.** El 75% de la población se encuentra ya en la fase 3, mientras que Galicia inicia la denominada nueva normalidad.

Movilidad por CCAA

Nivel de movilidad interior de cada CCAA

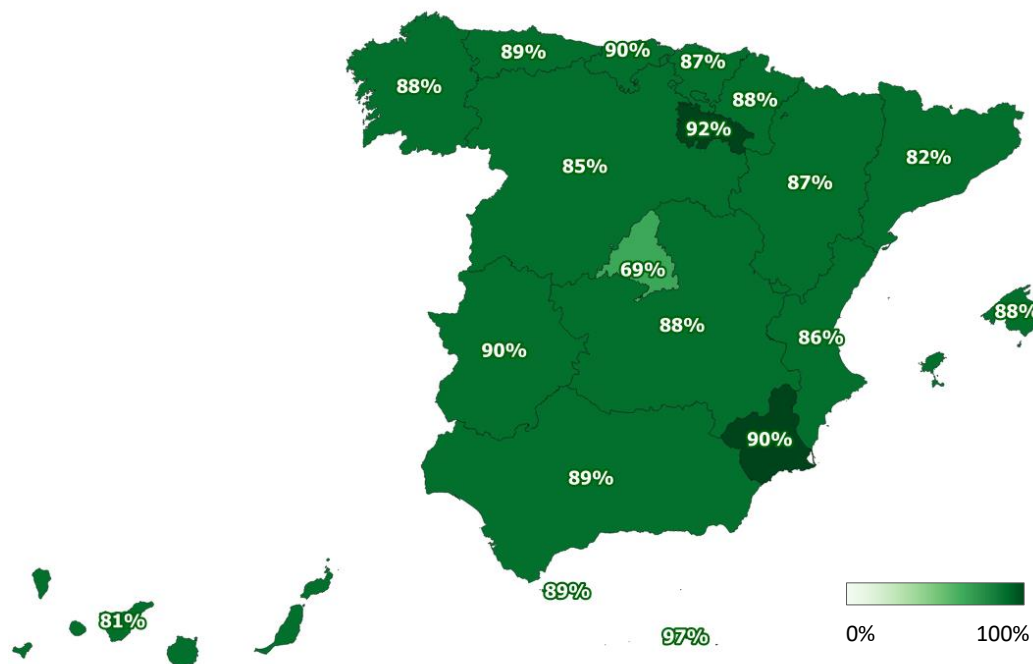

Nivel de movilidad interior (viajes con origen y destino dentro de la misma CCAA) durante el lunes 15 de junio con respecto al día equivalente de la semana de referencia (lunes 17 de febrero) en porcentaje sobre viajeros-km.

CCAA con mayor movilidad interior



- El lunes 15 de junio, la **movilidad interior (viajeros-km) de las CCAA oscilaba entre el 92% de La Rioja** y el 90% de Murcia, Extremadura y Cantabria **y un 69% de la Comunidad de Madrid** y un 82% de Cataluña, en comparación con la referencia.
- El valor observado **en las CCAA más pobladas** (a excepción de Cataluña y la Comunidad de Madrid) **fue del 89% en Andalucía y del 86% en la Comunidad Valenciana.**
- Cabe destacar que **Extremadura y la Comunidad Valenciana levantan las restricciones de movilidad entre sus provincias a partir del lunes 15**, uniéndose así a Galicia, Aragón, Andalucía, País Vasco, Baleares y Canarias, con el consecuente aumento de su movilidad interior.

Movilidad por CCAA

Nivel de movilidad exterior de cada CCAA con el resto de España

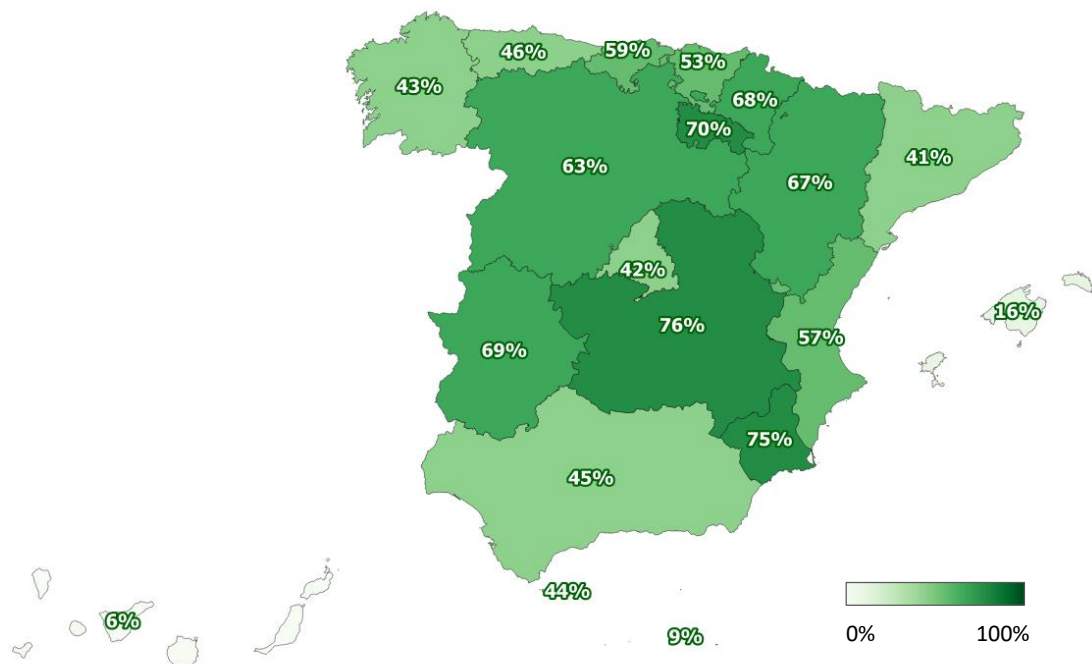

Nivel de movilidad de las relaciones exteriores de cada CCAA con el resto de España durante el lunes 15 de junio con respecto al día equivalente de referencia (lunes 17 de febrero) en porcentaje sobre viajeros-km.

CCAA con mayor movilidad exterior



- El lunes 15 de junio, la **movilidad exterior (viajeros-km) de las CCAA oscilaba entre el 76% de Castilla – La Mancha** y el 75% de Murcia y un 6% de Canarias y un 16% de Baleares, en comparación con la referencia.
- El valor observado en las CCAA más pobladas fue del 45% en Andalucía y del 41% en Cataluña.
- La movilidad exterior en las CCAA, hasta el momento, ha presentado un nivel de movilidad inferior al observado en la movilidad interna de las propias CCAA, respecto del lunes de referencia.

Movilidad provincial

Nivel de movilidad de cada provincia

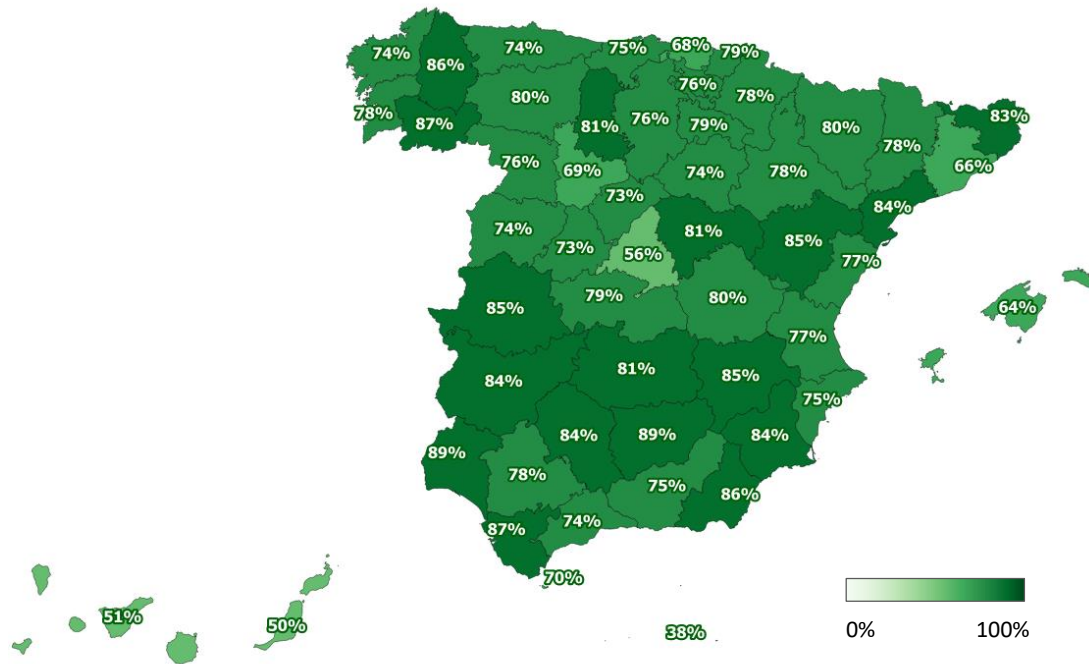

Nivel de movilidad (viajes con origen y/o destino en la provincia) durante el lunes 15 de junio con respecto al día equivalente de la semana de referencia (lunes 17 de febrero) en porcentaje sobre viajeros-km.

Provincias con mayor movilidad



- El lunes 15 de junio, la **movilidad (viajeros-km)** de las distintas provincias **oscilaba entre el 89% de Jaén y Huelva y un 50% de Las Palmas y un 51% de Santa Cruz de Tenerife**, en comparación con la referencia.
- El valor observado en las **provincias más pobladas fue del 56% en Madrid y del 66% en Barcelona**, respecto de la referencia.

Movilidad provincial

Nivel de movilidad interior de cada provincia

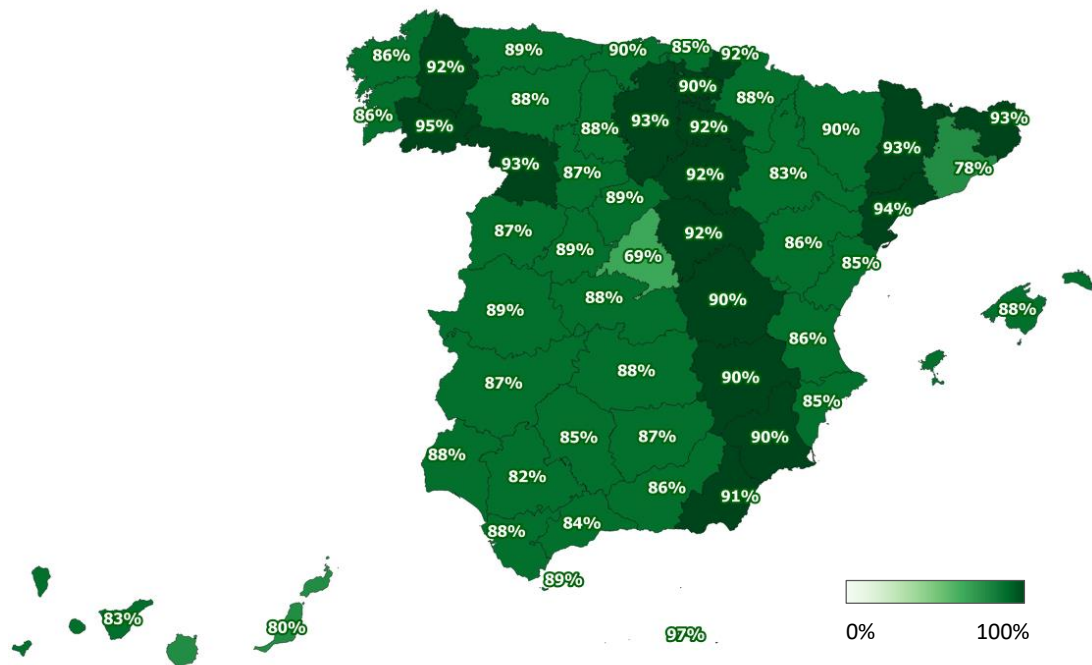

Nivel de movilidad interior (viajes con origen y destino dentro de la misma provincia) durante el lunes 15 de junio con respecto al día equivalente de la semana de referencia (lunes 17 de febrero) en porcentaje sobre viajeros-km.

Provincias con mayor movilidad interior



- El lunes 15 de junio, la **movilidad intraprovincial (viajeros-km) oscilaba entre el 95% de Orense** y el 94% de Tarragona y un **69% de Madrid** y un 78% de Barcelona, en comparación con la referencia.
- El valor observado en las **provincias más pobladas** (tras Madrid y Barcelona) fue **del 86% en Valencia y del 82% en Sevilla**.

Movilidad provincial

Nivel de movilidad exterior de cada provincia con el resto de España

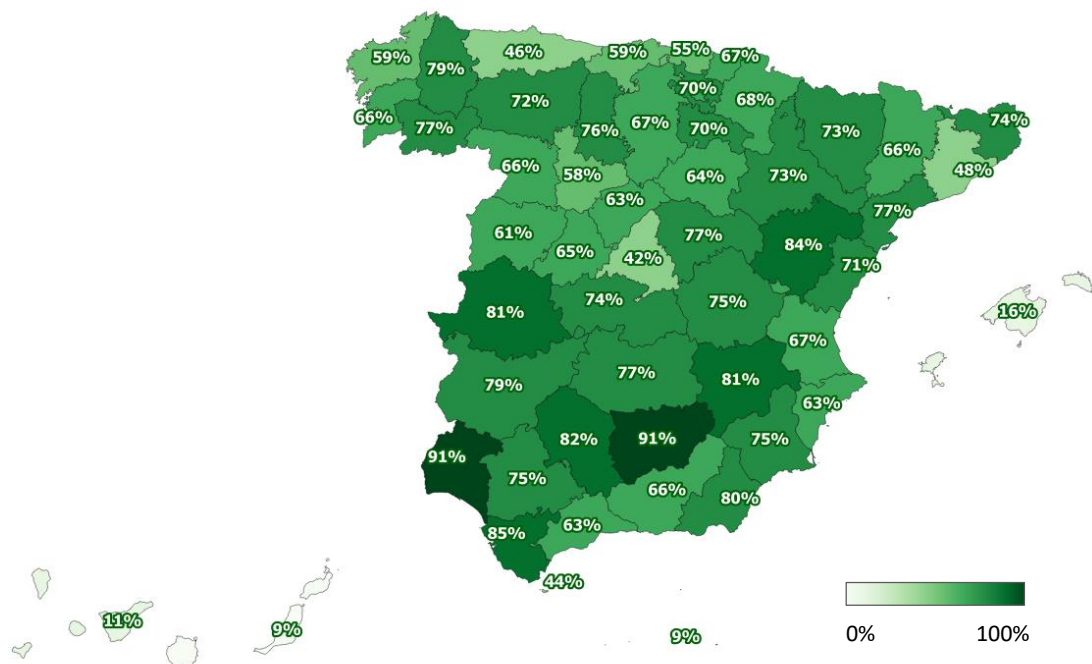

Nivel de movilidad de las relaciones exteriores de cada provincia con el resto de España durante el lunes 15 de junio con respecto al día equivalente de referencia (lunes 17 de febrero) en porcentaje sobre viajeros-km.

Provincias con mayor movilidad exterior



- El lunes 15 de junio, la **movilidad exterior (viajeros-km) provincial oscilaba entre el 91% de Jaén y Huelva y un 9% de Las Palmas y un 11% de Santa Cruz de Tenerife**, en comparación con la referencia.
- El valor observado en las **provincias más pobladas fue del 42% en Madrid y del 48% en Barcelona**.
- Cabe destacar que **Extremadura y la Comunidad Valenciana levantan las restricciones de movilidad entre sus provincias a partir del lunes 15**, uniéndose así Galicia, Aragón, Andalucía, País Vasco, Baleares y Canarias, con el consecuente aumento de la movilidad exterior de las mismas.
- La movilidad exterior provincial, hasta el momento, ha presentado un nivel de movilidad inferior al observado en la movilidad interna de las propias provincias, respecto del lunes de referencia.

Evolución y nivel de movilidad de los principales municipios

MADRID

Distribución horaria de la movilidad total (viajeros-km) del municipio de Madrid con respecto a la semana de referencia (14-20 febrero)

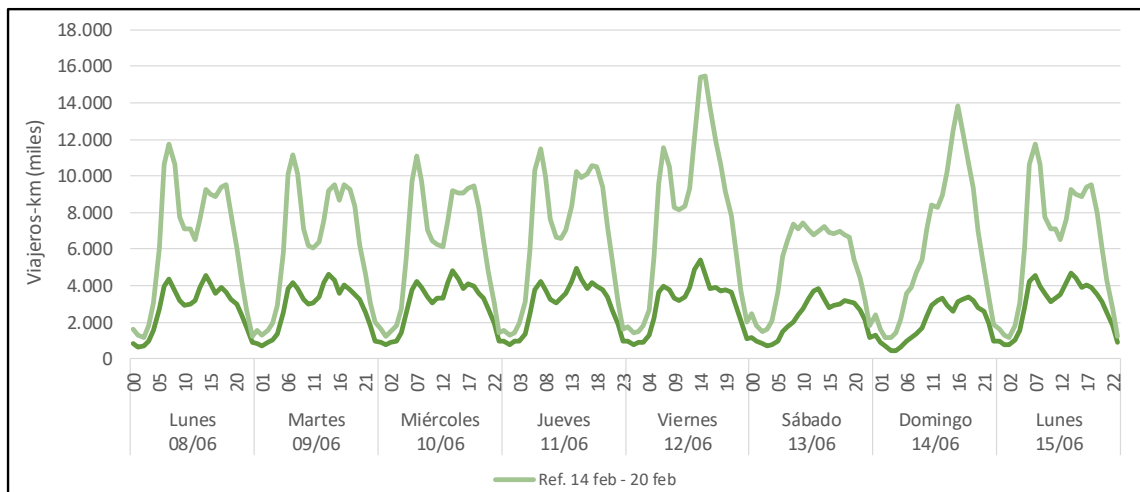

Interior	58%	58%	60%	58%	59%	69%	68%	60%
De entrada	43%	42%	45%	41%	35%	37%	28%	46%
De salida	38%	43%	43%	39%	33%	39%	27%	41%
Total	44%	46%	47%	44%	38%	43%	33%	47%

- **La semana del lunes 15 de junio inicia con un leve incremento de la movilidad** frente a la semana previa, a pesar de mantenerse el mismo escenario de restricciones en la comunidad.
- El lunes 15 de junio, **la movilidad observada era de un 47% respecto a la referencia**, siendo la movilidad intramunicipal del 60% y la movilidad con otros municipios alrededor de un 43%.

Evolución y nivel de movilidad de los principales municipios

BARCELONA

Distribución horaria de la movilidad total (viajeros-km) del municipio de Barcelona con respecto a la semana de referencia (14-20 febrero)

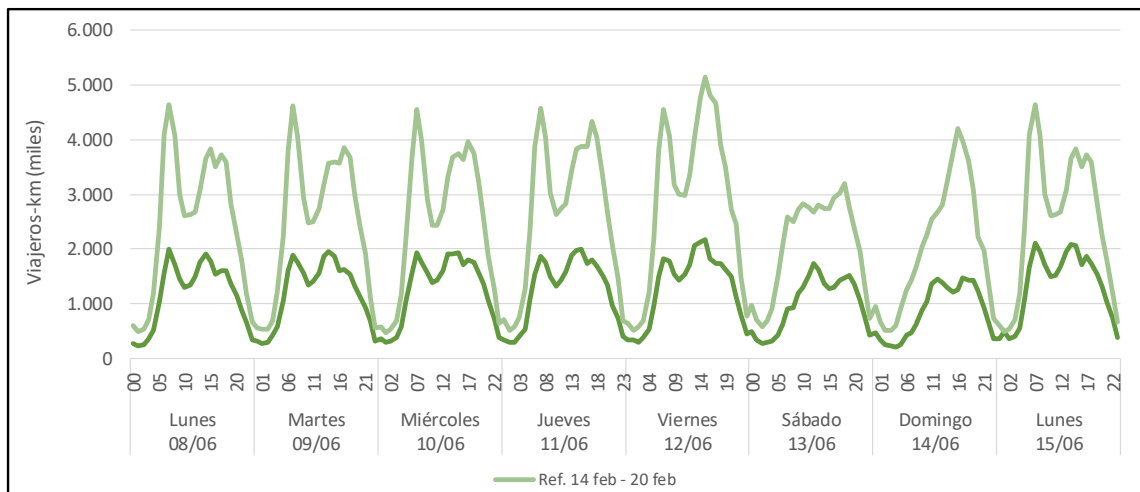

Interior	58%	57%	62%	60%	62%	69%	71%	63%
De entrada	44%	45%	47%	44%	41%	42%	37%	50%
De salida	47%	49%	50%	46%	44%	47%	42%	53%
Total	47%	49%	51%	47%	45%	48%	42%	53%

- **La semana del lunes 15 de junio inicia con un incremento de la movilidad** frente a la semana previa, a pesar de mantenerse el mismo escenario de restricciones en la ciudad.
- El lunes 15 de junio **la movilidad observada era de un 53% respecto a la referencia**, siendo la movilidad intramunicipal del 63% y la movilidad con otros municipios alrededor de un 51%.

Evolución y nivel de movilidad de los principales municipios

VALENCIA

Distribución horaria de la movilidad total (viajeros-km) del municipio de Valencia con respecto a la semana de referencia (14-20 febrero)

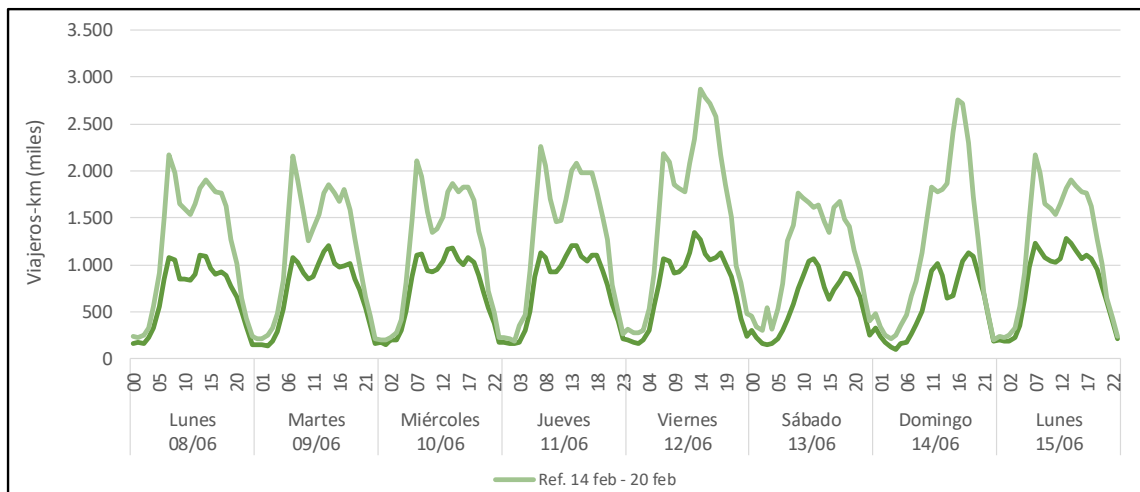

Interior	64%	70%	70%	70%	71%	79%	80%	72%
De entrada	55%	59%	60%	58%	48%	47%	47%	65%
De salida	56%	61%	63%	57%	48%	53%	43%	66%
Total	56%	61%	63%	59%	50%	53%	48%	66%

- **La semana del lunes 15 de junio inicia con un aumento de la movilidad** frente a la semana previa, tras avanzar la comunidad a la fase 3 de la desescalada.
- Dicho **aumento** es **especialmente notable en la movilidad exterior** tras levantarse la restricción de movilidad entre provincias de la comunidad.
- El lunes 15 de junio **la movilidad observada era de un 66% respecto a la referencia**, siendo la movilidad intramunicipal del 72% y la movilidad con otros municipios alrededor de un 65%.

Evolución y nivel de movilidad de los principales municipios

SEVILLA

Distribución horaria de la movilidad total (viajeros-km) del municipio de Sevilla con respecto a la semana de referencia (14-20 febrero)

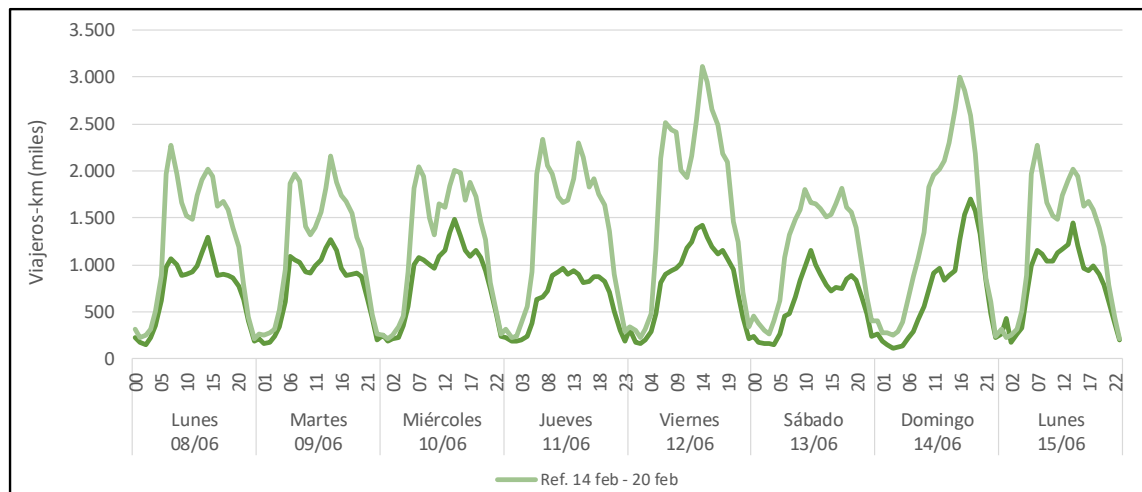

Interior	69%	69%	70%	43%	65%	68%	65%	70%
De entrada	57%	61%	58%	42%	41%	46%	64%	67%
De salida	57%	63%	76%	50%	53%	55%	35%	61%
Total	59%	63%	68%	45%	49%	53%	51%	65%

- La semana del **lunes 15 de junio** inicia con un aumento de la movilidad frente a la semana previa, a pesar de mantenerse el mismo escenario de restricciones en la comunidad.
- El **lunes 15 de junio** la **movilidad observada era de un 65% respecto a la referencia**, siendo la movilidad intramunicipal del 70% y la movilidad con otros municipios alrededor de un 64%.

Evolución y nivel de movilidad de los principales municipios

ZARAGOZA

Distribución horaria de la movilidad total (viajeros-km) del municipio de Zaragoza con respecto a la semana de referencia (14-20 febrero)

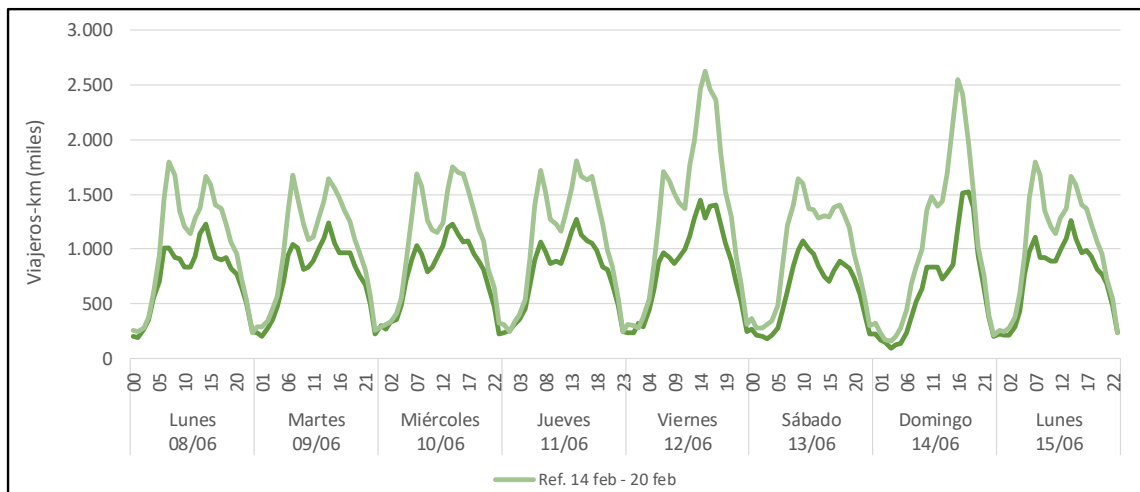

Interior	79%	81%	83%	79%	77%	79%	82%	80%
De entrada	71%	71%	69%	67%	54%	55%	68%	73%
De salida	70%	72%	71%	72%	67%	66%	47%	70%
Total	72%	74%	73%	71%	64%	64%	62%	73%

- **La semana del lunes 15 de junio inicia con un nivel de movilidad de orden similar** al de la semana previa, tras mantenerse el mismo escenario de restricciones en la comunidad.
- El lunes 15 de junio **la movilidad observada era de un 73% respecto a la referencia**, siendo la movilidad intramunicipal del 80% y la movilidad con otros municipios alrededor de un 71%.

Evolución y nivel de movilidad de los principales municipios

BILBAO

Distribución horaria de la movilidad total (viajeros-km) del municipio de Bilbao con respecto a la semana de referencia (14-20 febrero)

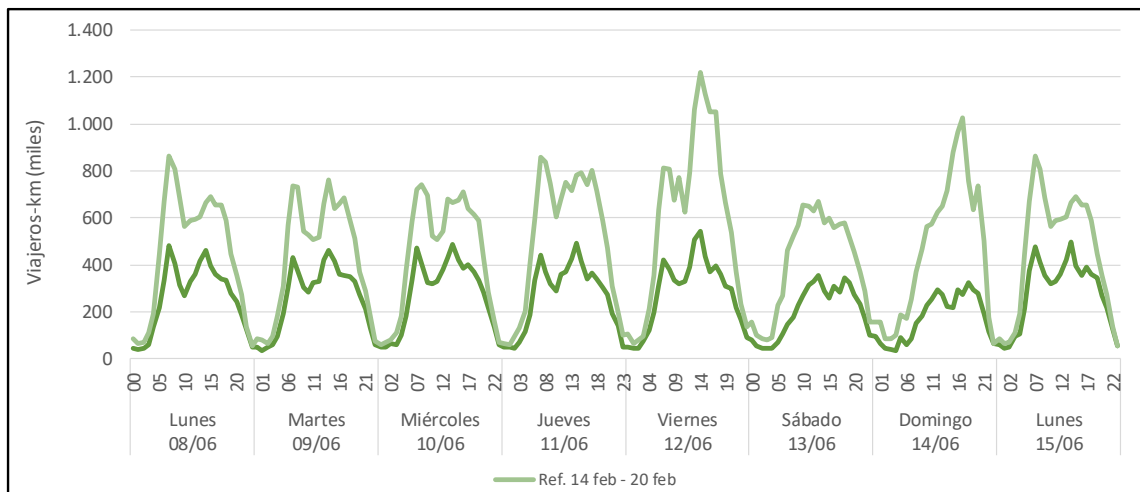

Interior	76%	76%	80%	73%	74%	82%	78%	79%
De entrada	54%	56%	55%	45%	41%	45%	34%	57%
De salida	57%	60%	65%	55%	48%	47%	37%	61%
Total	57%	60%	62%	52%	47%	49%	38%	61%

- **La semana del lunes 15 de junio inicia con un aumento de la movilidad** frente a la semana previa, a pesar de mantenerse el mismo escenario de restricciones en la comunidad.
- El lunes 15 de junio **la movilidad observada era de un 61% respecto a la referencia**, siendo la movilidad intramunicipal del 79% y la movilidad con otros municipios alrededor de un 59%.



PRESIDENCIA
DEL GOBIERNO

SECRETARÍA GENERAL DE LA
PRESIDENCIA DEL GOBIERNO

ANEXO IV - RESUMEN DE OPERACIONES DE LA OPERACIÓN BALMIS



USO OFICIAL



RESUMEN DE OPERACIONES OP. "BALMIS" 15JUN20

1. RESUMEN DE ACTIVIDADES REALIZADAS 15JUN20.

- Despliegue de **350 efectivos en 10 localidades**. En Hospitales y Centros IGENSADEF desplegaron **251** efectivos.
- Desinfección del Hospital Universitario de Getafe.
- Desmontaje del apoyo de material desplegado en el Hospital Universitario Central de Asturias (HUCA) en Oviedo, así como el repliegue del personal de apoyo.
- Apoyo de suministro de agua en varios asentamientos de la provincia de Valencia.
- Relevo con la Guardia Civil en la Central Nuclear de Trillo, se da por finalizado el apoyo.
- Continuaron los apoyos a diversos organismos e instituciones reseñados en el "Anexo I".
- Continuaron los apoyos a FCSE reseñados en el "Anexo II".

2. RESUMEN DE ACTIVIDADES PREVISTAS PARA HOY 16JUN20.

- Despliegue estimado de unos **298 efectivos en 8 localidades**.
- Actividades de formación con distintos organismos en la Escuela Nacional de Protección Civil.
- Apoyo de transporte al Banco de Alimentos de Madrid.
- Continúa reduciéndose el apoyo a FCSE, según el calendario establecido hoy día 16 de junio es el último día de actuación en la Central Nuclear de Cofrentes (Valencia).
- Prevista la retirada progresiva de los apoyos de personal y material de los MMCC a la Red Sanitaria Militar a partir del 15 JUN y no más tarde del 21 JUN.

ANEXO I

RELACIÓN DE APOYOS DE PERSONAL Y/O MATERIAL ACTUALES

1. Apoyos instalaciones semipermanentes e infraestructuras fijas con material y personal desplegado:

- Apoyo Ayuntamiento de Barcelona en mantenimiento y alimentación en el establecimiento provisional de acogida en la FIRA.
- Instalación de duchas en albergue provisional de Melilla.
- Cesión temporal de material y apoyo al mantenimiento del mismo en el Hospital de Sabadell.
- Apoyos al Hospital Central de la Defensa de personal facultativo y de asistencia sanitaria al HCD “Gómez Ulla” (11 PAX en total) y de material de campamento y sanitario.
- Apoyo periódico de suministro de agua potable a diversos barrios de Valencia y Córdoba.
- Apoyo “on call” de una ambulancia SVB al 061 en León.

2. Apoyos instalaciones semipermanentes e infraestructuras fijas con material desplegado:

- Cesión temporal de dos tiendas modulares residencia de ancianos de San Quirce (Burgos).
- Cesión temporal de una carpa-túnel entre una residencia y el centro de día de Requena (Valencia) y un grupo electrógeno.
- Cesión temporal de material (literas y mantas) a un centro de menores en polígono El Tarajal de Ceuta.
- Montaje y cesión temporal de material (2 tiendas, 12 conjuntos mesa-banco) albergue social Polideportivo García San Román (Las Palmas).
- Cesión temporal de 50 camas, sillas y estanterías centro de acogida de personas en situación de desamparo (Las Palmas).
- Cesión temporal de 90 camas, sillas, bancos y taquillas al albergue establecido en Cabañal (Valencia).
- Cesión temporal de 5 camas y 22 taquillas al centro de acogida M^a Teresa Auxiliadora en Pamplona (Navarra).
- Cesión temporal de dos contenedores mixtos al Centro ATADES en Alagón (Zaragoza).
- Apoyo con cesión de 15 camas a Residencia de Discapacitados mentales en Huesca.
- Apoyo al montaje de centro de acogida en Polideportivo Marqués de Samaranch (Madrid).
- Apoyo al CNP con una tienda en punto fronterizo de Somport (Huesca).
- Apoyo a ONG atención inmigrantes (Las Palmas) con la cesión de 70 camas.

- Apoyo al Hospital “La Paz” de Madrid con la cesión de 200 mantas.
- Carpa para la toma de muestras Hospital de Nuestra Señora de la Candelaria (Santa Cruz de Tenerife).
- Apoyo a INGESA mediante el montaje de un Complejo Hospitalario de Aislamiento Preventivo (CHAP) en Melilla.
- Cesión temporal de una tienda modular al 061 de Melilla.
- Cesión temporal de dos tiendas para test COVID-19 en Complejo Hospitalario Universitario (Badajoz).
- Apoyo de diverso material (35 caudalímetros) al Hospital Clinic (Barcelona).
- Apoyo con la cesión temporal de una tienda modular al centro de salud de Tamames (Salamanca) para la realización de test rápidos.
- Apoyo de tiendas para realización de AUTOTEST COVID-19 en Hospital Virgil de Quiñones (Sevilla).

3. Apoyos instalaciones semipermanentes e infraestructuras fijas con personal desplegado:

- Apoyo triaje puerto Melilla con personal FSET-3.
- Apoyo sanitario “on call” centro de acogida de personas en situación de desamparo Pabellón Polideportivo San Esteban (León).
- Apoyo personal no especializado para desmontaje hospital campaña IFEMA.

ANEXO II

Apoyos proporcionados a FCSE.

- En apoyo GC: patrullas de fronteras en Ceuta y Melilla; seguridad de la Central Nuclear de Cofrentes (Valencia).



PRESIDENCIA
DEL GOBIERNO

SECRETARÍA GENERAL DE LA
PRESIDENCIA DEL GOBIERNO

**ANEXO V - INFORME DEL CENTRO PERMANENTE
DE INFORMACIÓN Y COORDINACIÓN
SECRETARÍA DE ESTADO DE SEGURIDAD**



INFORME SOBRE LA REUNIÓN DEL CECOOR MIR, DE 12.06.2020 (18.30 hrs.), PARA EL SEGUIMIENTO DEL CUMPLIMIENTO POR LAS FUERZAS Y CUERPOS DE SEGURIDAD DE LAS MEDIDAS ESTABLECIDAS EN LA ORDEN INT/226, DE 15 DE MARZO, EN RELACIÓN CON EL RD 463/2020, DE 14 DE MARZO, POR EL QUE SE DECLARA EL ESTADO DE ALARMA

Se reúne el CECOR, bajo la presidencia del Director del Gabinete de Coordinación y Estudios, con el siguiente **ORDEN DEL DÍA**:

1. Novedades más relevantes en torno a las actuaciones desarrolladas en aplicación de la Orden INT/226, de 15 de marzo, dictada por el ministro del Interior en relación con la declaración del estado de alarma (RD 463/2020, DE 14 DE MARZO).
2. Novedades sobre el Estado de situación de la implantación de controles en las fronteras.
3. Actuaciones de apoyo y coordinación con las Fuerzas Armadas
4. Otros asuntos.

MIEMBROS DEL CECOR PARTICIPANTES:

- **Presidente:** Secretario de Estado de Seguridad
- **Secretaría de Estado de Seguridad.**
 - Director del Gabinete de Coordinación, Comisario PN D. José A. Rodríguez
 - Jefe del Área de Seguridad Ciudadana y Operaciones, Comisario PN D. Carlos Meca
 - Director del CNPIC, Teniente-Coronel CG D. Fernando Sánchez.
 - Jefe de Servicio, Inspector-Jefe PN, D. Miguel Ángel Barrado.
- **Dirección General de la Policía.**
 - Comisario PN, Jefe del Área de Planificación de la UPEC (DAO), D. Jaime Gutierrez.
- **Dirección General de la Guardia Civil.**
 - Teniente-Coronel del Mando de Operaciones GC, Estado Mayor, D. Ramón Rodríguez.
- **Dirección General de Tráfico.**
 - Directora Adjunta, Dña. Ana Blanco.
- **Dirección General de Protección Civil y Emergencias.**
 - Inspectora-Jefa PN, Jefa de Área de la Subd. Gral. de Planificación, Prevención y Emergencias, Dña. Bibiana Andújar.
- **Federación Española de Municipios y Provincias**
 - Directora, Dña. Eugenia Simarro.

ASISTENTES INVITADOS:

- **Gabinete del Ministro del Interior**
 - Vocal-Asesora, Comisaria PN, Dña. Almudena Tudanca
- **Oficina de Comunicación del Ministro del Interior**
 - Consejero, D. A. Amezcua
- **Gabinete del Secretario de Estado de Seguridad**
 - Vocal-Asesor, Comisario PN, D. Manuel Alcaide.
- **Ministerio de Transportes, Movilidad y Agenda Urbana**
 - Director de la Unidad de Emergencias y Coordinación y Gestión de Crisis, Inspector PN, D. Rubén Eladio López.

PUNTOS DEL ORDEN DEL DÍA

1. **Novedades más relevantes en torno a las actuaciones desarrolladas en aplicación de la Orden INT/226, de 15 de marzo, dictada por el ministro del Interior en relación con la declaración del estado de alarma (RD 463/2020, DE 14 DE MARZO)**

Policía Nacional

- Miembros de la Policía Nacional **afectados por COVID-19**: infectados, 198, en aislamiento, 175.
- **Actuaciones** para el cumplimiento del RD 463/2020, de 14 de marzo y la Orden INT/226, de 15 de marzo: 266 propuestas de sanción por infracción; 5 personas detenidas; 134.862 personas identificadas y 8.843 vehículos controlados.
- **Incidencias (convocatorias)**: la plataforma *Stop Confinamiento* ha convocado a través de la red telegram una concentración, mañana día 13 de junio, a las 6 de la tarde, en la C/ Sainz de Baranda para protestar por la instalación de antenas de repetición de señal en la capital.

Guardia Civil

- Miembros de la Guardia Civil **afectados por COVID-19**: infectados, 2225, en aislamiento, 165.
- **Actuaciones** para el cumplimiento del RD 463/2020, de 14 de marzo y la Orden INT/226, de 15 de marzo: 1.008 propuestas de sanción por infracción; 1 persona detenida; 79.042 personas identificadas y 727 vehículos interceptados.

Director del CNPIC

- **Ciberseguridad**: se ha detectado una campaña de *phising* suplantando la identidad de la entidad Caja Rural para secuestrar datos de clientes y su información bancaria.

Por otro lado, el titular del Centro de Coordinación de Emergencias Sanitarias, Fernando Simón, se ha ofrecido a dar publicidad a las recomendaciones elaboradas por el CNPIC en torno al manejo seguro de las aplicaciones para dispositivos móviles de rastreo de los contagios.

- **Operadores Críticos:** en estos días, llama la atención el incremento de peticiones registradas en el CNPIC para que se autorice la entrada en nuestro país de trabajadores de empresas dedicadas a actividades esenciales.

DGT

- Ayer, jueves, se registraron los siguientes porcentajes de reducción de los tráficos por carretera con respecto a días tipo:
 - o Desplazamientos inter-urbanos: -23%
 - o Vehículos Ligeros: -27 %
 - o Vehículos Pesados: -11 %
 - o Acceso a ciudades: -21%
 - o Interior Ciudades: -29%
 - o Tránsito en fronteras: -53%
- Desde el viernes por la tarde se han intensificado los controles en carretera, para controlar la realización de desplazamientos entre territorios no autorizados.

Protección Civil y Emergencias

- No hay novedades relevantes que reportar.

FEMP

- No hay novedades relevantes que reportar.

Ministerio de Transportes, Movilidad y Agenda Urbana

- Se subraya la regulación introducida en virtud de la Orden SND/518/2020, de 11 de junio, que tiene por objeto regular la puesta en marcha, a partir del 15 de junio de 2020, de programas piloto para el establecimiento de corredores turísticos seguros hacia la Comunidad Autónoma de Illes Balears, mediante el levantamiento parcial de los controles temporales en las fronteras interiores. A estos efectos, se permitirá, desde esa fecha, la entrada de turistas a la citada comunidad autónoma, procedentes de Estados miembros o Estados asociados Schengen, a través de rutas aéreas específicas.

La apertura de estos corredores turísticos requerirá que la comunidad autónoma de destino, Illes Balears, se encuentre en la fase III del Plan para la Transición a la Nueva Normalidad, aprobado por Consejo de Ministros de 28 de abril de 2020 y con una tasa de ataque de COVID-19 por 100.000 habitantes en siete días consecutivos **inferior a nueve casos**. Asimismo, será necesario que el turista que se desplace sea residente en el mismo Estado donde se ubique el aeropuerto de origen y que dicho Estado tenga una tasa de ataque de COVID-19 por 100.000 habitantes en siete días

consecutivos inferior a nueve. Se exceptuará a dichas personas de la obligación de guardar periodo de cuarentena, debiendo estar esta últimas en disposición de aportar prueba de billete de ida y vuelta desde el aeropuerto de origen del corredor turístico, así como de alojamiento en la Comunidad Autónoma de Illes Balears por todo el periodo de estancia, que **no podrá ser inferior a cinco noches**.

- **Niveles ocupacionales en el transporte ferroviario:** el 9 de junio, la ocupación en la red de Cercanías se incrementó en un 23% respecto al pasado miércoles. También en la red de AVE y Larga Distancia se registró el pasado jueves un apreciable incremento con relación al mismo día de la semana anterior. En el Corredor del Nordeste, la ocupación se sitúa ya en el 84%, el 67% en el corredor transversal y el 57,2% en el corredor del Sur
- **Incidencias:** en el día de ayer hubo de interrumpirse el servicio en la Línea 2 del Metro de Valencia por el arrollamiento de una persona. Por otro lado, el servicio ferroviario entre Barcelona y Cartagena ha tenido que ser interrumpido por una incidencia en la red.

2. Novedades sobre la situación de los controles en fronteras

[El Secretario de Estado de Seguridad lamenta la no asistencia a la reunión de ningún representante del Ministerio de Defensa, pues ello no facilita la coordinación]

Policía Nacional

- Fronteras Interiores: 1 detención en La Junquera.
- Fronteras Exteriores: 7 denegaciones de entrada en el Aeropuerto de L'Altet (Alicante), 10 en Barcelona-El Prat, y 2 en Madrid-Barajas.

Guardia Civil y resto de organismos (DGPCyE, DGT y MITMA)

- Sin novedad.

3. Novedades en torno a los apoyos solicitados a las FAS

PN

- Se ha tramitado a través del CECOOR MIR una solicitud de procedente de la Jefatura Superior de Policía de Galicia para la instalación de 3 carpas que den cobertura a los servicios de control de los puestos fronterizos que se han abierto en la provincia de Pontevedra.

GC

- Sin novedad.

4. Otros Asuntos

PN

- Solicita información sobre el resultado de la gestión para que se autorice la entrada en Portugal de una dotación de miembros de la Jefatura del GEO, para recoger a 4 de sus integrantes, que llegarán al aeropuerto de Lisboa en un vuelo procedente de Caracas.

Secretario de Estado de Seguridad

- Le consta que no se ha planteado ninguna objeción a la solicitud, si bien se lo trasladarán por escrito desde el CECOOR al término de la reunión.

CONCLUSIONES

1. En lo que se refiere a la incidencia del COVID-19 entre los miembros de las FCSE, los datos expresados por los representantes de Policía Nacional y de Guardia Civil en la reunión continúan evidenciando la tendencia a la disminución diaria de las cifras de contagiados por COVID-19 y de las situaciones de aislamiento en ambos cuerpos policiales, más apreciable en el caso de Guardia Civil en lo que respecta al día de la fecha.
2. De acuerdo con lo informado por el representante de la Policía Nacional con relación a la convocatoria a través de la plataforma de *stopconfinamientos* para protestar, entre otras reivindicaciones, por la instalación de antenas de repetición de señal, podría estar gestándose un impulso en nuestro país a este movimiento en contra de la red 5G, el cual según lo transmitido por el representante del CNPIC en anteriores reuniones del CECOOR MIR, en otros países de nuestro entorno, como el Reino Unido, se ha concretado en la realización de numerosos ataques contra las compañías de telefonía que lideran la expansión de esta tecnología.
3. De conformidad con los datos de movilidad ofrecidos por la DGT y por el Ministerio de Transportes, Movilidad y Agenda Urbana, los porcentajes de reducción de los desplazamientos por carretera con respecto a un día tipo continúan a la baja, y los niveles de ocupación en la red ferroviaria se incrementan gradualmente, percibiéndose diferencias apreciables en este sentido con respecto a la pasada semana.
4. Por lo que se refiere a los apoyos prestados por las FAS, como novedad destaca la solicitud tramitada por la Policía Nacional para la instalación de 3 carpas que sirvan para dar cobertura a los servicios de control fronterizo en los pasos fronterizos de Salvaterra

do Miño, Arbo y Tomiño, que volverán a estar abiertos a partir del próximo lunes, día 15 de junio.

5. Por parte del Secretario de Estado de Seguridad se ha dispuesto que se comunique a la Policía Nacional la ausencia de impedimento para la autorización de la entrada en Portugal de una dotación de la Jefatura del GEO para recoger a 4 de sus miembros este fin de semana, los cuales llegarán al aeropuerto en un vuelo procedente de Caracas.
6. Un día más, el Secretario de Estado de Seguridad ha tenido que lamentar la no asistencia al a reunión de ningún representante del Ministerio de Defensa.