

Patrones de mortalidad en España, 2013

Patrones de mortalidad en España, 2013

Directora General de Salud Pública, Calidad e Innovación
Elena Andradas

Subdirectora General de Información Sanitaria e Innovación
Mercedes Alfaro

Responsables de la edición
Enrique Regidor
Juan L. Gutiérrez-Fisac

Cita sugerida:

Patrones de mortalidad en España, 2013. Madrid: Ministerio de Sanidad, Servicios Sociales e Igualdad, 2016.
Disponible en:
<http://www.msssi.gob.es/estadEstudios/estadisticas/estadisticas/estMinisterio/mortalidad/mortalidad.htm>

Edita y distribuye:
© MINISTERIO DE SANIDAD, SERVICIOS SOCIALES E IGUALDAD
CENTRO DE PUBLICACIONES
Paseo del Prado, 18. 28014 Madrid

NIPO en línea: 680-16-093-0

El copyright y otros derechos de propiedad intelectual de este documento pertenecen al Ministerio de Sanidad, Servicios Sociales e Igualdad. Se autoriza a las organizaciones de atención sanitaria a reproducir total o parcialmente para uso no comercial, siempre que se cite el nombre completo del documento, año e institución.

<http://publicacionesoficiales.boe.es/>

Patrones de mortalidad en España, 2013

Índice

| | <u>Pág.</u> |
|---|-------------|
| Resumen | 7 |
| Principales hallazgos | 7 |
| Introducción | 10 |
| Métodos | 10 |
| Resultados y discusión | 12 |
| Defunciones y tasas de mortalidad | 12 |
| Tasas de mortalidad por edad y sexo | 13 |
| Principales causas de muerte | 16 |
| Mortalidad y tabaco | 21 |
| Mortalidad y alcohol | 22 |
| Mortalidad relacionada con la calidad del sistema sanitario | 22 |
| Referencias bibliográficas | 27 |
| Listado de tablas | 29 |
| Apéndice | 79 |
| Fuente de datos sobre defunciones | 81 |
| Clasificación de la causa básica de la defunción | 81 |
| Listas de tabulación de causas de muerte | 82 |
| Códigos de causas de muerte relacionadas con el tabaco y el alcohol | 83 |
| Códigos de causas de muerte atribuibles al tabaco y el alcohol | 84 |
| Códigos de causas de muerte relacionadas con la calidad del sistema sanitario | 84 |
| Mortalidad infantil | 84 |
| Lista de tabulación de causas de muerte en menores de 1 año | 85 |
| Fuente de datos sobre población | 85 |
| Cálculo de las tasas de mortalidad | 86 |
| Anexo. Población según edad, España 2001-2013 | 88 |

Resumen

Objetivos: Este informe presenta el patrón de mortalidad general y por causa de muerte en la población residente en España, según el sexo, la edad y comunidad autónoma de residencia en 2013. Asimismo, se presenta la evolución de la mortalidad por las principales causas de muerte y la evolución de la mortalidad infantil.

Métodos: Los datos para la realización de este informe proceden de los ficheros de defunciones según la causa de muerte que anualmente produce el Instituto Nacional de Estadística. Estos ficheros se elaboraban a partir de la información proporcionada en el boletín estadístico de defunción, cumplimentado por familiares, funcionarios del registro civil y médicos, en el momento en el que el médico certifica la causa de muerte. Las causas de muerte en esos ficheros se han codificado de acuerdo a la Clasificación Internacional de Enfermedades.

Resultados: En 2013 se produjeron en España 390.419 defunciones, lo que supone una tasa de mortalidad bruta de 837,9 defunciones por 100.000 habitantes. La tasa de mortalidad ajustada por edad en 2013 fue 452,9 defunciones por 100.000 habitantes de la población estándar europea, lo que representa una tasa un 5,1% menor que en 2012 y un 44,3% menor que en 1981. La tasa de mortalidad ajustada por edad en 2013 fue un 74% superior en hombres que en mujeres. Entre 2012 y 2013 las tasas de mortalidad específicas por edad descendieron en todos los grupos de edad, siendo el grupo de menores de 1 años el que experimentó un mayor descenso con un 11,6%. Algo más de la mitad de las defunciones se deben a las primeras tres causas de muerte: cáncer, enfermedades del corazón y enfermedades

cerebrovasculares. La tasa de mortalidad infantil en el año 2013 fue 2,7 defunciones por 1.000 nacidos vivos, lo que supone un 11,5% menos que en 2012 y un 32,9% menos que en 2001.

Conclusiones. El patrón de la mortalidad en 2013 muestra que la tasa de mortalidad ajustada por edad continua su descenso y que el cáncer y las enfermedades del corazón siguen siendo las dos principales causas de muerte.

Principales hallazgos

- En 2013 se produjeron en España 390.419 defunciones, lo que supone una tasa de mortalidad bruta de 837,9 defunciones por 100.000 habitantes.
- La evolución del riesgo de mortalidad, estimada en base a la tendencia en las tasas de mortalidad ajustadas por edad, mostró un descenso de 5,1% entre 2012 y 2013 y un descenso de 44,3% entre 1981 y 2013.
- La tasa de mortalidad ajustada por edad en 2013 fue un 74% superior en hombres que en mujeres.
- Las 15 primeras causas de muerte en 2013 de acuerdo al número de defunciones fueron:
 - Cáncer
 - Enfermedades del corazón
 - Enfermedades cerebrovasculares
 - Enfermedades crónicas de las vías respiratorias inferiores
 - Enfermedad de Alzheimer

- Accidentes no intencionales
 - Diabetes mellitus
 - Neumonía e influenza
 - Nefritis, nefrosis y síndrome nefrótico
 - Enfermedad hipertensiva
 - Enfermedad crónica del hígado y cirrosis hepática
 - Suicidio
 - Enfermedad de Parkinson
 - Enfermedad vascular intestinal
 - Septicemia
- Algo más de la mitad de las defunciones se deben a las primeras tres causas de muerte.
 - Entre 2012 y 2013, 14 de las 15 principales causas de muerte mostraron una tendencia descendente en la tasa de mortalidad ajustada por edad. Únicamente la tasa de mortalidad por suicidio experimentó un incremento. Entre 2001 y 2013, 11 de las 15 principales causas de muerte mostraron una tendencia descendente en la tasa de mortalidad ajustada por edad. La enfermedad de Alzheimer, la enfermedad hipertensiva, el suicidio y la enfermedad de Parkinson mostraron un aumento.
 - Los hombres tienen mayor tasa de mortalidad ajustada por edad que las mujeres en 13 de las 15 principales causas de muerte. Sólo la tasa de mortalidad ajustada por edad por enfermedad de Alzheimer fue mayor en mujeres que en hombres mientras que en la enfermedad hipertensiva la tasa
- Mostró una magnitud muy similar en ambos sexos.
- Entre 2001 y 2013 la tasa de mortalidad ajustada por edad por las causas de muerte atribuibles al tabaquismo ha descendido 16,8% en hombres y ha aumentado 75,6% en mujeres. En cambio, la tasa de mortalidad ajustadas por edad por las causas de muerte atribuibles al consumo de alcohol ha permanecido estabilizada.
 - La tasa de mortalidad infantil en el año 2013 fue 2,7 defunciones en menores de un año por 1.000 nacidos vivos, lo que supone un descenso de un 32,9% con respecto al año 2001.
 - Las 10 primeras causas de mortalidad infantil en 2013 de acuerdo al número de defunciones fueron:
 - Malformaciones congénitas, deformidades y anomalías cromosómicas
 - Sepsis bacteriana del recién nacido Hemorragia del recién nacido
 - Hemorragia del recién nacido
 - Trastornos relacionados con la duración corta de la gestación y con bajo peso al nacer
 - Síndrome de la muerte súbita infantil
 - Dificultad respiratoria del recién nacido
 - Trastornos cardiovasculares originados en el periodo perinatal
 - Feto y recién nacido afectados por complicaciones maternas del embarazo

- Hipoxia intrauterina y asfixia al nacimiento
- Enterocolitis necrotizante del feto y del recién nacido

Introducción

Este informe presenta los datos de 2013 sobre defunciones y tasas de mortalidad según diversas características demográficas y geográficas en España. Concretamente proporciona información sobre el patrón de mortalidad general y por causa de muerte en la población residente en España, según el sexo, la edad y comunidad autónoma de residencia. Asimismo, se presenta la evolución de la mortalidad por las principales causas de muerte y la evolución de la mortalidad infantil.

Los datos de mortalidad son utilizados frecuentemente para la evaluación del estado de salud de las poblaciones (1-2), ya que las estimaciones basadas en ellos son las que presentan un mayor grado de validez para las comparaciones temporales y geográficas del nivel de salud. La exhaustividad de la información que ofrece el registro de mortalidad, junto a la objetividad del fenómeno que recoge, convierten a los indicadores de mortalidad, como la esperanza de vida o la mortalidad por causa de muerte, en un instrumento adecuado para la monitorización de los problemas de salud y el establecimiento de prioridades sanitarias. Según la Organización Mundial de la Salud (OMS), únicamente los indicadores de mortalidad presentan un adecuado grado de confianza para comparar el nivel de salud entre los distintos países, dadas las limitaciones que presentan el resto de las estadísticas sanitarias para la realización de comparaciones. Además, la información que proporcionan sobre el patrón de mortalidad por varias causas de muerte es la única forma de

aproximarse al impacto poblacional de muchas enfermedades.

Métodos

Los datos de este informe están basados en la información de los boletines estadísticos de defunción de los fallecidos residentes en España. La información de esos boletines se cumplimenta por familiares, funcionarios del registro civil y médicos al mismo tiempo que el médico certifica la causa de muerte. Las estadísticas sobre las causas de muerte presentadas están clasificadas de acuerdo a la Clasificación Internacional de Enfermedades, 10ª revisión. No obstante, también se ha utilizado la Clasificación Internacional de Enfermedades, 9ª revisión, para identificar antes de 1999 las 15 causas de muerte que en 2013 produjeron mayor número de fallecimientos. En efecto, dado que la 10ª revisión de la Clasificación Internacional de Enfermedades entró en funcionamiento en 1999, para estudiar la tendencia en la mortalidad por esas 15 causas de muerte desde 1981 ha sido preciso utilizar la 9ª revisión de la Clasificación Internacional de Enfermedades, que fue utilizada para codificar las causas de muerte entre 1981 y 1998. Para la selección y agrupación de las principales causas de muerte se ha seguido el criterio utilizado por los Centros para la Prevención y el Control de la Enfermedad de Atlanta (3). Un comentario sobre la clasificación de las causas de muerte aparece en el apéndice sobre fuentes de datos y notas explicativas.

Las medidas de mortalidad en este informe incluyen el número de

muerres, la tasa de mortalidad cruda o bruta, la tasa de mortalidad específica por edad, la tasa de mortalidad ajustada por edad, la tasa de mortalidad infantil, la tasa de mortalidad neonatal y la tasa de mortalidad postneonatal. Asimismo, en las tasas de mortalidad general específicas por edad y en las tasas de mortalidad ajustadas por edad por las 15 primeras causas de muerte se presenta el cambio en las tasas entre 2012 y 2013 y el cambio en las tasas desde el inicio de la centuria (concretamente desde 2001).

El número de defunciones se ha extraído del fichero sobre defunciones según causa de muerte, proporcionado anualmente por el Instituto Nacional de Estadística (INE) a la Subdirección General de Información Sanitaria e Innovación del Ministerio de Sanidad, Servicios Sociales e Igualdad.

En el apéndice sobre fuente de datos y notas explicativas se explica cómo se obtiene la información sobre las defunciones contenidas en este fichero. La población para el cálculo de las tasas de mortalidad también se ha obtenido del INE. Para el periodo 1981-2012 se han utilizado las estimaciones intercensales de la población, obtenidas en base a los censos de población de 1981, 1991, 2001 y 2011. A partir de 2012, se han utilizado las Cifras de Población, obtenidas por el INE en base al censo de 2011 y a otras operaciones estadísticas y fuentes de información (Movimiento Natural de la Población, Estadística de Migraciones, etc.). Estas poblaciones suponen un cambio con respecto a las poblaciones que se utilizaron en informes anteriores. Por ello las tasas calculadas para años previos en informes anteriores pueden no coincidir con las que aquí se muestran. En cualquier caso, la magnitud del cambio es insignificante en la mayoría de las estimaciones presentadas.

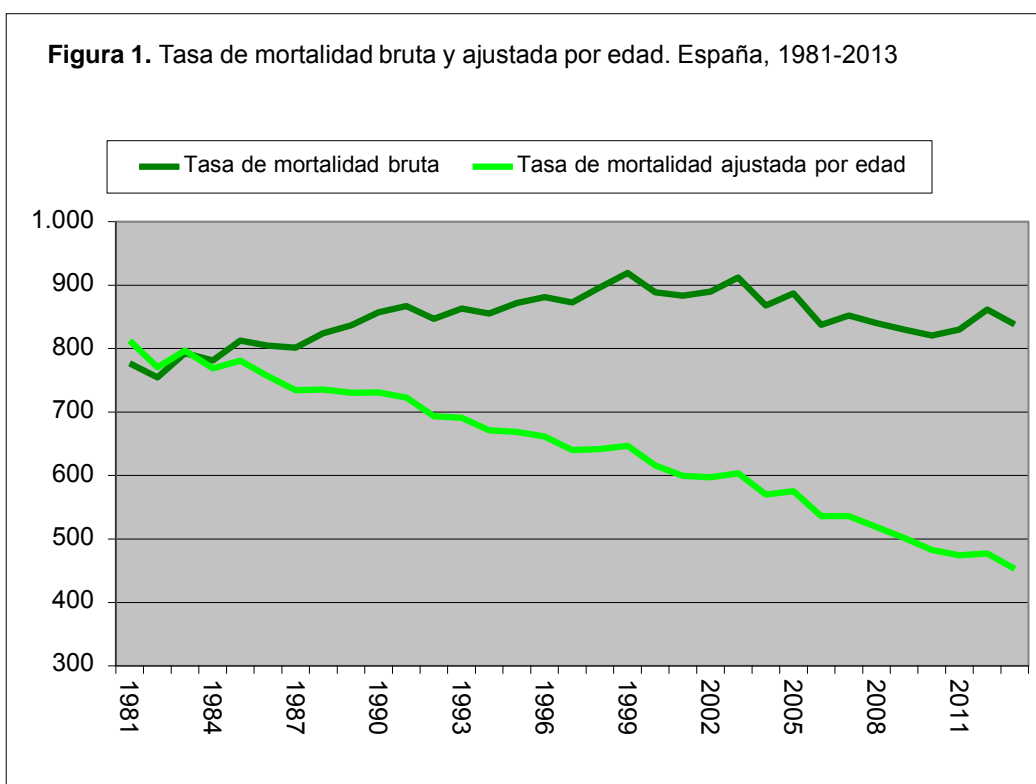

Resultados y discusión

Defunciones y tasas de mortalidad

En 2013 se produjeron en España 390.419 defunciones, lo que supone 12.531 defunciones menos que en 2012. Ese número de defunciones es algo superior al que se ha producido en los últimos cinco años, cuya mediana es 386.324. La tasa de mortalidad bruta en 2013 fue 837,9 defunciones por 100.000 habitantes, lo que supone un 2,7% menos que la tasa en 2012. Esa tasa de mortalidad bruta es similar a la que se observaba en 2006, cuya tasa de mortalidad por 100.000 habitantes fue 837,4 (Tabla 1).

La tasa de mortalidad ajustada por edad en 2013 fue 452,9 defunciones por 100.000 habitantes de la población estándar, lo que representa un valor muy bajo con respecto a los años previos. Esa tasa fue un 5,1% menor que en 2012, cuya magnitud fue 477,1 y un 44,3% menor que en 1981, cuya magnitud fue 812,7 (Figura 1). La tasa de mortalidad ajustada por edad en España es la más baja de los países de la Unión Europea (4). Esto explica que, entre los países de la Organización para la Cooperación y el Desarrollo económico (OCDE), España mostrara la segunda esperanza de vida más alta en 2013, después de Japón.

La tasa de mortalidad ajustada por edad es una tasa teórica que muestra cuál sería la tasa de mortalidad si no se hubieran producido cambios en la composición por edad de la población de año a año. Un comentario sobre las tasas de mortalidad ajustadas por edad y la forma de calcularlas puede leerse en el apéndice sobre fuentes de datos y

notas explicativas. Así pues, las tasas de mortalidad ajustadas por edad son mejores indicadores que las tasas de mortalidad brutas o crudas para evaluar el cambio en el riesgo de mortalidad a lo largo del tiempo, ya que la distribución por edad de la población cambia. De igual forma, las tasas de mortalidad ajustadas por edad son los mejores indicadores cuando se compara el riesgo de mortalidad entre diferentes áreas geográficas o entre subgrupos de población con diferente estructura de edad, como el que se observa entre hombres y mujeres. Por ejemplo, mientras en 2013 la tasa de mortalidad bruta en hombres fue un 8% superior a la tasa de mortalidad bruta en mujeres, la tasa de mortalidad ajustada por edad fue un 74% superior en hombres que en mujeres. En los países de la Unión Europea, el exceso de la tasa de mortalidad ajustada por edad en hombres con respecto a mujeres oscila entre 45% y 110% (4).

Entre 2012 y 2013 la tasa de mortalidad ajustada por edad descendió un 5,3% en hombres y un 4,9% en mujeres. Desde 1981 esta tasa presenta una tendencia descendente en uno y otro sexo (Figura 2). En hombres pasó de 1034,8 en 1981 a 591,8 en 2013 y en mujeres pasó de 642,4 en 1981 a 339,3 en 2013, lo que supone un descenso del 42,8% en hombres y del 47,2% en mujeres.

Durante este periodo la menor diferencia entre las tasas de mortalidad ajustada por edad en hombres y mujeres se observó en 1981 y la mayor en 2001. La tasa de mortalidad ajustada por edad en hombres fue superior a la de mujeres en un 61% en 1981 y en un 82% en 2001.

Figura 2. Tasa de mortalidad ajustada por edad en hombres y mujeres. España, 1981-2013

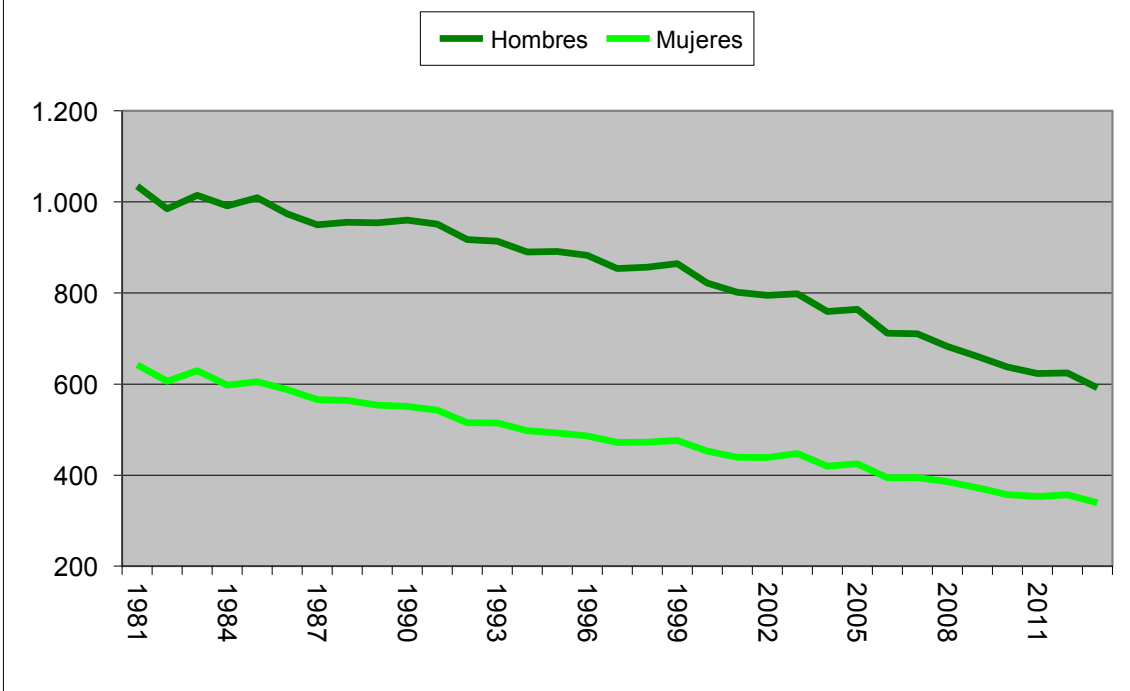

Tasas de mortalidad por edad y sexo

Como en la mayoría de los países desarrollados, la tasa de mortalidad específica por edad más baja se observa en el grupo de 5 a 14 años de edad, tal y como se muestra en la tabla I. En 2013, la magnitud de la tasa de mortalidad en ese grupo de edad fue 8,7 por 100.000 habitantes. La tasa de mortalidad en los menores de 1 año y en el grupo de 1 a 4 años fue, respectivamente, 268,6 y 15,0 por 100.000 habitantes.

Igualmente, a partir del grupo de 5 a 14 años, la magnitud de la tasa de mortalidad experimenta un incremento en los sucesivos grupos de edad, de tal forma que en el grupo de 85 y más años de edad la tasa fue 13.079,2 por 100.000 habitantes. En cada grupo decenal de edad la tasa de mortalidad prácticamente se dobla con respecto al grupo anterior, excepto en el grupo de 75 a 84 años, cuya tasa es tres veces más alta que la tasa del grupo de 65 a 74 años (Tabla 2 y Tabla I).

Tabla I. Tasa de mortalidad por 100.000 habitantes según la edad en España en 2013

| Edad | Tasa de mortalidad | | | Razón entre la tasa de mortalidad en hombres y en mujeres |
|-----------------------------|--------------------|---------|---------|---|
| | Ambos sexos | Hombres | Mujeres | |
| Todas edades | | | | |
| Cruda | 837,9 | 871,4 | 805,5 | 1,08 |
| Ajustada por edad | 452,9 | 591,8 | 339,3 | 1,74 |
| Menos de 1 año ¹ | 268,6 | 284,1 | 252,0 | 1,13 |
| 1-4 años | 15,0 | 15,3 | 14,7 | 1,05 |
| 5-14 años | 8,7 | 9,3 | 8,1 | 1,15 |
| 15-24 años | 21,7 | 29,7 | 13,3 | 2,23 |
| 25-34 años | 35,1 | 48,5 | 21,4 | 2,27 |
| 35-44 años | 79,2 | 99,5 | 57,9 | 1,72 |
| 45-54 años | 245,8 | 326,7 | 164,5 | 1,99 |
| 55-64 años | 580,5 | 824,7 | 346,5 | 2,38 |
| 65-74 años | 1279,5 | 1832,9 | 790,1 | 2,32 |
| 75-84 años | 3908,7 | 5163,3 | 3009,1 | 1,72 |
| 85 años y más | 13079,2 | 14836,5 | 12236,6 | 1,21 |

1. En los menores de 1 año no se refiere a la tasa de mortalidad infantil, puesto que en la tasa de mortalidad infantil el denominador son los nacidos vivos y aquí el denominador lo constituyen los residentes de 1 año.

En todos los grupos de edad la magnitud de la tasa de mortalidad fue mayor en hombres que en mujeres. La razón entre la tasa de mortalidad en hombres y en mujeres en 2013 mostró la magnitud más alta en el grupo de edad de 55 a 64 años y la magnitud más baja en el grupo de menores de 1 año. En el grupo de 55 a 64 años la tasa de mortalidad era 2,38 veces más alta en hombres que en mujeres, mientras que en el grupo de 1 a 4 años la tasa de mortalidad era sólo 1,05 veces más alta en hombres que en mujeres.

La tabla II muestra que entre 2012 y 2013 las tasas de mortalidad específicas por edad descendieron en todos los grupos de edad. La mayor reducción se observó en los grupos de menores de 1 año, de 15 a 24 años y de 25 a 34 años, con un descenso de 11,6%, 10,6% y 9,3%, respectivamente. La menor reducción se observó en el grupo de 45 a 54 años y en el grupo de 55 a 64 años, con un 1,9% de descenso en ambos casos. Entre 2001 y 2013 el mayor descenso en las tasas de mortalidad se observó en los grupos de 15 a 24 años, 25 a 34 años y 35 a 44

años, con un descenso de 56,2%, 53,5% y 45,8%, respectivamente. Por su parte, el menor descenso entre 2001 y 2013 en las tasas de mortalidad se observó en el grupo de 85 y más, con un descenso de 18,2% y en el grupo de 55 a 64 años, con un 18,3% de descenso.

El elevado descenso en la tasa de mortalidad en los grupos 15 a 24 años, 25 a 34 años y 35 a 44 años, se debe, muy probablemente, al espectacular descenso en la mortalidad por accidentes no intencionales desde el año 2001 y, fundamentalmente, por accidentes de tráfico, ya que constituye la primera causa de muerte en estos grupos de edad.

Tabla II. Porcentaje de cambio en la tasa de mortalidad por edad entre 2012 y 2013 y entre 2001 y 2013.

| Edad | Porcentaje de cambio entre 2012 y 2013 | | | Porcentaje de cambio entre 2001 y 2013 | | |
|-----------------------------|--|---------|---------|--|---------|---------|
| | Ambos sexos | Hombres | Mujeres | Ambos sexos | Hombres | Mujeres |
| Todas edades | | | | | | |
| Cruda | -2,7 | -2,4 | -3,1 | -5,1 | -8,3 | -1,7 |
| Ajustada por edad | -5,1 | -5,3 | -4,9 | -24,5 | -26,2 | -22,8 |
| Menos de 1 año ¹ | -11,6 | -12,3 | -10,7 | -35,3 | -36,8 | -33,5 |
| 1-4 años | -3,2 | -4,7 | -1,6 | -39,1 | -46,0 | -29,2 |
| 5-14 años | -8,0 | -13,5 | -0,4 | -41,9 | -46,5 | -35,1 |
| 15-24 años | -10,6 | -10,3 | -11,3 | -56,2 | -59,5 | -45,9 |
| 25-34 años | -9,3 | -6,5 | -14,5 | -53,5 | -55,4 | -47,7 |
| 35-44 años | -7,9 | -11,1 | -1,4 | -45,8 | -51,7 | -32,5 |
| 45-54 años | -1,9 | -3,2 | 0,9 | -23,0 | -28,0 | -11,7 |
| 55-64 años | -1,9 | -2,8 | 0,1 | -18,3 | -21,6 | -11,3 |
| 65-74 años | -3,4 | -4,2 | -1,9 | -28,0 | -28,1 | -29,8 |
| 75-84 años | -5,0 | -4,7 | -5,5 | -22,1 | -21,9 | -24,4 |
| 85 años y más | -7,2 | -7,1 | -7,3 | -18,2 | -19,0 | -18,3 |

1. En los menores de 1 año no se refiere a la tasa de mortalidad infantil, puesto que en la tasa de mortalidad infantil el denominador son los nacidos vivos y aquí el denominador lo constituyen los residentes de 1 año.

En efecto, el número de defunciones por accidentes de vehículos a motor en el grupo de 15 a 24 se redujo a la cuarta parte entre 2001 y 2013: de 1215 defunciones por esta causa en 2001 se pasó a 170 defunciones en 2011 (5). Y algo similar sucedió en el grupo de 25 a 34 años, ya que el número de defunción en ese intervalo se redujo a la cuarta parte: de 1147 defunciones en 2001 se pasó a 256 en 2013. Por su parte, el menor descenso en la tasa de mortalidad en el grupo de 55 a 64 años se debe, sobre todo, al escaso descenso de la tasa de mortalidad en cáncer: entre 2001 y 2013 ese descenso fue alrededor del 9%. (6).

Entre 1981 y 2013 el mayor descenso en la tasa de mortalidad se observó en los grupos de menores de 1 año y de 1 a 4 años, cuyo descenso fue de 76,8% y 76,0%, respectivamente. Otro grupo de población con gran descenso en la mortalidad fue el grupo de 5 a 14 años, cuya tasa descendió un 70,5%. El menor descenso en la tasa de mortalidad entre 1981 y 2013 se observó en el grupo de 85 años y más, donde la reducción fue del 30,8%.

Principales causas de muerte

Las 15 principales causas de muerte en 2013 causaron algo más de las tres cuartas partes de todas las defunciones en España; concretamente el 76,7% del total. Y algo más de la mitad del total de las defunciones se deben a las primeras tres causas de muerte.

Tabla III. Principales causas de muerte en España en 2013. Número de defunciones, porcentaje sobre el total de defunciones y tasa de mortalidad bruta por 100.000 habitantes, según causa de muerte.

| Rango ¹ | Causa de muerte (basada en la Clasificación Internacional de Enfermedades, 10ª revisión) | Número de defunciones | Porcentaje del total de defunciones | Tasa de mortalidad bruta | |
|--------------------|--|---------------------------|-------------------------------------|--------------------------|-------|
| ... | Todas las causas | 390.419 | 100,0 | 837,9 | |
| 1 | Cáncer | C00-C97 | 107.136 | 27,4 | 229,9 |
| 2 | Enfermedades del corazón | I00-I09,I11, I13, I20-I51 | 79.284 | 20,3 | 170,2 |
| 3 | Enfermedades cerebrovasculares | I60-I69 | 27.850 | 7,1 | 59,8 |
| 4 | Enfermedades crónicas de las vías respiratorias inferiores | J40-J47 | 15.387 | 3,9 | 33,0 |
| 5 | Enfermedad de Alzheimer | G30 | 12.775 | 3,3 | 27,4 |
| 6 | Accidentes no intencionales | V01-X59,Y85-Y86 | 9.987 | 2,6 | 21,4 |
| 7 | Diabetes mellitus | E10-E14 | 9.391 | 2,4 | 20,2 |
| 8 | Neumonía e influenza | J10-J18 | 8.421 | 2,2 | 18,1 |
| 9 | Nefritis, nefrosis y síndrome nefrótico | N00-N07, N17-N19, N25-N27 | 7.007 | 1,8 | 15,0 |
| 10 | Enfermedad hipertensiva | I10, I12, I15 | 4.617 | 1,2 | 9,9 |
| 11 | Enfermedad crónica del hígado y cirrosis | K70, K73-K74 | 4.456 | 1,1 | 9,6 |
| 12 | Suicidio | X60-X84+Y87.0 | 3.873 | 1,0 | 8,3 |
| 13 | Enfermedad de Parkinson | G20-G21 | 3.491 | 0,9 | 7,5 |
| 14 | Enfermedad vascular intestinal | K55 | 2.943 | 0,8 | 6,3 |
| 15 | Septicemia | A40-A41 | 2.917 | 0,7 | 6,3 |
| ... | Resto de causas | | 90.884 | 23,3 | 195,1 |

1. Rango basado en el número de defunciones

Las 15 primeras causas de muerte en 2013 de acuerdo al número de defunciones fueron: 1ª) cáncer, 2ª)

enfermedades del corazón, 3ª) enfermedades cerebrovasculares, 4ª) enfermedades crónicas de las vías

respiratorias inferiores, 5ª) enfermedad de Alzheimer, 6ª) accidentes no intencionales, 7ª) diabetes mellitus, 8ª) neumonía e influenza, 9ª) nefritis, nefrosis y síndrome nefrótico, 10ª) enfermedad hipertensiva, 11ª) enfermedad crónica del hígado y cirrosis hepática, 12ª) suicidio, 13ª) enfermedad de Parkinson, 14ª) enfermedad vascular intestinal y 15ª) septicemia. El número de defunciones y la tasa de mortalidad por estas causas puede observarse en la tabla III y en la tabla 3.

Los cambios en la estructura de la población por edad pueden originar cambios en la tasa de mortalidad bruta o cruda por causa de muerte. Además, estos cambios pueden ser de mayor magnitud en unas causas que en otras dependiendo del patrón de mortalidad por edad en cada causa de muerte. Sin embargo, la tasa de mortalidad ajustada por edad elimina la influencia de esos cambios en la estructura por edad de la población.

Esa es la razón por la que las tasas de mortalidad ajustadas por edad son mejores indicadores que las tasas de mortalidad crudas para mostrar los cambios en la mortalidad por causa de muerte a lo largo del tiempo. Por esa razón, las tasas de mortalidad ajustadas por edad son utilizadas para describir la tendencia en la mortalidad por las principales causas de muerte.

El hecho de que los patrones de mortalidad por edad sea diferente de unas causas a otras explica por qué, en algunas causas de muerte, la tasa de mortalidad ajustada por edad es de mayor magnitud que en otras, a pesar de que el número de defunciones en las primeras es inferior al número de defunciones en las segundas. En líneas generales, esto es debido a que las tasas de mortalidad en las edades jóvenes son mayores en el primer caso que en el segundo.

Tabla IV. Principales causas de muerte en España en 2013. Tasa de mortalidad ajustada por edad por 100.000 habitantes en 2012 y porcentaje de cambio entre 2012 y 2013 y entre 2001 y 2013, según causa de muerte.

| Rango ¹ | Causa de muerte (basada en la Clasificación Internacional de Enfermedades, 10ª revisión) | Tasa de mortalidad ajustada por edad 2013 | Porcentaje de cambio entre 2012 y 2013 | Porcentaje de cambio entre 2001 y 2013 | |
|--------------------|--|---|--|--|-------|
| ... | Todas las causas | 452,9 | -5,1 | -24,5 | |
| 1 | Cáncer | C00-C97 | 147,0 | -1,7 | -14,3 |
| 2 | Enfermedades del corazón | I00-I09,I11, I13, I20-I51 | 83,7 | -4,8 | -31,0 |
| 3 | Enfermedades cerebrovasculares | I60-I69 | 28,2 | -8,1 | -48,7 |
| 4 | Enfermedades crónicas de las vías respiratorias inferiores | J40-J47 | 15,9 | -11,0 | -30,5 |
| 5 | Enfermedad de Alzheimer | G30 | 13,8 | -5,4 | 28,0 |
| 6 | Accidentes no intencionales | V01-X59,Y85-Y86 | 9,5 | -0,8 | -44,7 |
| 7 | Diabetes mellitus | E10-E14 | 9,5 | -8,4 | -34,6 |
| 8 | Neumonía e influenza | J10-J18 | 8,2 | -13,2 | -23,8 |
| 9 | Nefritis, nefrosis y síndrome nefrótico | N00-N07, N17-N19, N25-N27 | 6,7 | -5,4 | -22,7 |
| 10 | Enfermedad hipertensiva | I10, I12, I15 | 4,3 | -16,5 | 9,1 |
| 11 | Enfermedad crónica del hígado y cirrosis | K70, K73-K74 | 7,3 | -3,3 | -30,6 |
| 12 | Suicidio | X60-X84+Y87.0 | 7,0 | 10,6 | 4,3 |
| 13 | Enfermedad de Parkinson | G20-G21 | 3,4 | -3,6 | 20,3 |
| 14 | Enfermedad vascular intestinal | K55 | 2,9 | -6,1 | -19,3 |
| 15 | Septicemia | A40-A41 | 3,2 | -3,7 | -25,7 |

1. Rango basado en el número de defunciones

Entre 2012 y 2013 la tasa de mortalidad ajustada por edad por todas las causas

de muerte descendió un 5,1%. Este descenso en el riesgo de mortalidad

puede atribuirse principalmente al descenso en el riesgo de mortalidad por enfermedades del corazón, enfermedades cerebrovasculares, enfermedades crónicas de las vías respiratorias inferiores y enfermedad de Alzheimer.

En la tabla IV se observa que en 14 de las 15 principales causas de muerte la tasa de mortalidad ajustada por edad descendió en 2012 con respecto a 2013. Las causas de muerte con mayor descenso fueron la enfermedad hipertensiva y la neumonía e influenza, cuyos descensos fueron 16,5% y 13,2%, respectivamente. La causa de muerte en la que la tasa de mortalidad ajustada por edad se incrementó fue suicidio: la tasa en 2013 fue un 10,6% mayor que en 2012. Entre 2001 y 2013 solo 4 de las 15 principales causas de muerte mostraron una tendencia ascendente en la tasa de mortalidad ajustada por edad:

enfermedad de Alzheimer, enfermedad hipertensiva, suicidio y enfermedad de Parkinson.

Entre 1981 y 2013, la tasa de mortalidad ajustada por edad presenta una tendencia descendente, excepto en la enfermedad de Alzheimer, la enfermedad hipertensiva, el suicidio la enfermedad vascular intestinal, la enfermedad de Parkinson y la septicemia (Figura 3). El ascenso más espectacular se ha producido en la enfermedad de Alzheimer, ya que en 1981 solo se produjeron 21 muertes por esa enfermedad, mientras que en 2013 se produjeron 12.775. Estas cifras suponen que la tasa de mortalidad ajustada por edad pasara de 0,05 por 100.000 habitantes en 1981 a 13,8 por 100.000 habitantes 2013.

Figura 3. Tasa de mortalidad ajustada por edad por algunas de las principales causas de muerte. España, 1981-2013

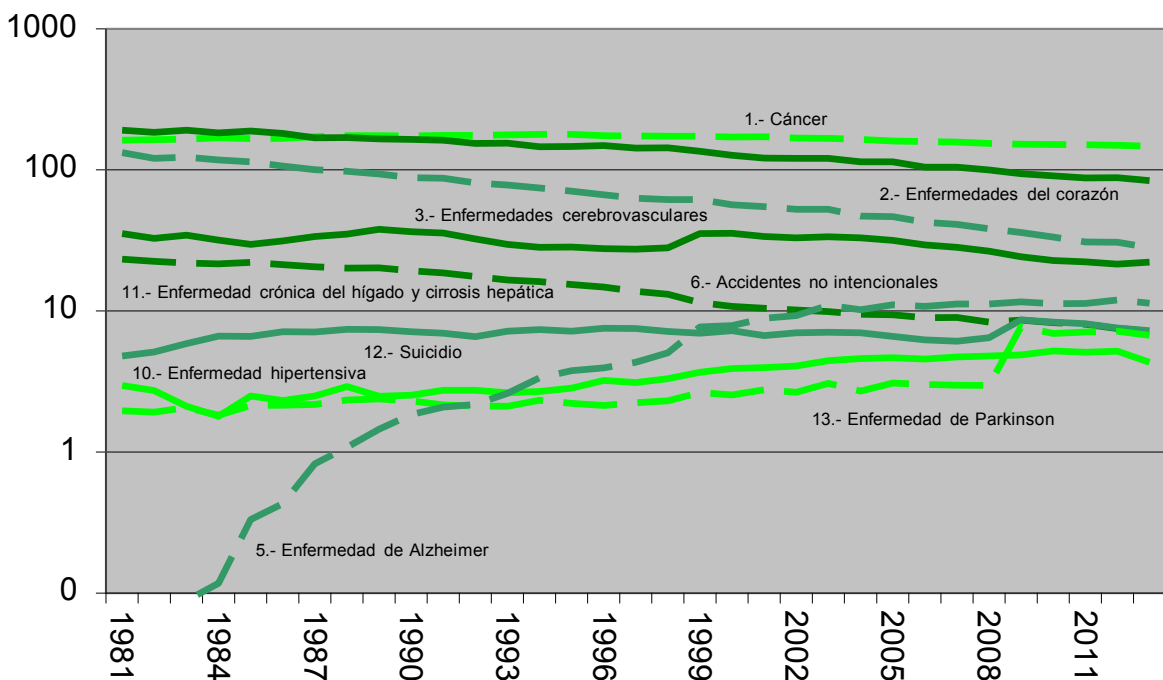

La continua disminución de la mortalidad por enfermedades transmisibles a lo largo del siglo XX en los países desarrollados ha motivado que las enfermedades no transmisibles y los accidentes se conviertan en las principales causas de muerte (7). Concretamente, en la última década de la pasada centuria, alrededor del 85% de las defunciones en esos países estaban causadas por las enfermedades no transmisibles, y de ellas, las tres cuartas partes se debían a las enfermedades cardiovasculares y al cáncer (8). Esta preponderancia de las enfermedades no transmisibles contrasta con la tendencia descendente que se ha venido observando en la mayoría de ellas en el último tercio del siglo pasado. Así, a la disminución de la mortalidad por las enfermedades cardiovasculares iniciada al final de los sesenta en unos países y a lo largo los setenta en otros (9-11), se ha unido en los noventa el descenso en la mortalidad por cáncer (12-14). Igualmente, la mortalidad por otras enfermedades crónicas, como la enfermedad pulmonar obstructiva crónica -enfermedades crónicas de las vías respiratorias inferiores-, la diabetes mellitus o la enfermedad crónica del hígado y cirrosis hepática, ha experimentado un descenso desde la última década de la pasada centuria en estos países (4, 15-16).

En cualquier caso, aunque previsiblemente el riesgo de mortalidad por estos desórdenes no transmisibles continuará descendiendo en los países desarrollados, la carga de enfermedad que producen podría no descender de la misma forma o, incluso, mantenerse estabilizada, ya que la mayor parte de ellas se presentan en edades avanzadas y la población de estos grupos de edad

está aumentando. Por ejemplo, en la población española con una edad superior a los 74 años, las defunciones por cáncer en 1981 representaban el 31% de todas las defunciones por esta causa de muerte; en cambio, en 2013 ese porcentaje era el 52%. De igual forma, de todas las defunciones por enfermedades del corazón, en ese grupo de edad se producían el 55% de las mismas en 1981, pero el 80% en 2013. Y, en las defunciones por enfermedades cerebrovasculares, esos porcentajes en 1981 y 2013 fueron 66% y 84%, respectivamente. Puede decirse que el envejecimiento progresivo de la población, como consecuencia de la disminución de la mortalidad y el consiguiente aumento en la esperanza de vida, es el principal responsable de la importancia de estas enfermedades.

De las 15 primeras causas de muerte que se han observado en España, 14 son similares a las observadas en Estados Unidos de América (16). En ese país no aparece la enfermedad vascular intestinal, sino la neumonitis por sólidos y líquidos. Asimismo, el orden jerárquico es muy similar, con la excepción más notable de las enfermedades del corazón, que en España supone la segunda causa de muerte y en Estados Unidos de América es la primera causa de muerte. Al igual que España, en otros países de la Unión Europea la mortalidad por cáncer supone la primera causa de muerte: es el caso de Francia, Italia, Holanda o Bélgica. En cambio, en otros países de la Unión Europea las enfermedades del corazón constituyen la primera causa de muerte (17). Ello se debe a que en muchos países la tasa de mortalidad por enfermedad isquémica del corazón, que supone la principal causa de muerte entre las enfermedades del

corazón, presenta una magnitud relativamente alta: es el caso de, Finlandia y, sobre todo, los países de Europa de Este (4).

Como se ha señalado, uno de los hallazgos más relevantes del presente informe ha sido el impacto en la mortalidad de la enfermedad de Alzheimer, no sólo porque supone la quinta causa de muerte, sino por el crecimiento tan espectacular observado en la mortalidad desde 1981. Algo similar ha sucedido en otros países (16). Al menos dos factores podrían señalarse como responsables de este incremento en la tasa de mortalidad por enfermedad de Alzheimer. En primer lugar, un aumento en la incidencia y/o la prevalencia de la enfermedad.

Y, en segundo lugar, una mayor sensibilidad de los médicos hacia esta enfermedad, lo que les habría llevado a diagnosticar, con mayor frecuencia que en el pasado, los deterioros cognitivos como enfermedad de Alzheimer, o a señalar de manera más precisa esta enfermedad como causa básica de muerte en los certificados de defunción. Merece destacarse que en 2013 la tasa de mortalidad ajustada por edad por esta enfermedad descendió con respecto a 2012 y muestra una tasa similar a la del año 2011.

El exceso en el riesgo de mortalidad de un grupo de población frente a otro puede ser expresado mediante la razón. La razón de las tasas de mortalidad ajustadas por edad en hombres frente a mujeres muestra que los hombres tienen mayores tasas que las mujeres en 14 de las 15 causas de muerte, como se observa en la tabla V.

Tabla V. Principales causas de muerte en España en 2013. Razón entre la tasa de mortalidad ajustada por edad en hombres y en mujeres en 2013 y en 2001, según causa de muerte.

| Rango ¹ | Causa de muerte (basada en la Clasificación Internacional de Enfermedades, 10ª revisión) | Razón entre la tasa de mortalidad en hombres y en mujeres | |
|--------------------|--|---|------|
| | | 2013 | 2001 |
| ... | Todas las causas | 1,74 | 1,82 |
| 1 | Cáncer C00-C97 | 2,05 | 2,29 |
| 2 | Enfermedades del corazón I00-I09,I11, I13, I20-I51 | 1,65 | 1,60 |
| 3 | Enfermedades cerebrovasculares I60-I69 | 1,26 | 1,23 |
| 4 | Enfermedades crónicas de las vías respiratorias inferiores J40-J47 | 4,63 | 4,90 |
| 5 | Enfermedad de Alzheimer G30 | 0,77 | 0,84 |
| 6 | Accidentes no intencionales V01-X59,Y85-Y86 | 2,44 | 3,33 |
| 7 | Diabetes mellitus E10-E14 | 1,31 | 1,09 |
| 8 | Neumonía e influenza J10-J18 | 1,88 | 2,14 |
| 9 | Nefritis, nefrosis y síndrome nefrótico N00-N07, N17-N19, N25-N27 | 1,54 | 1,59 |
| 10 | Enfermedad hipertensiva I10, I12, I15 | 1,02 | 1,00 |
| 11 | Enfermedad crónica del hígado y cirrosis K70, K73-K74 | 3,60 | 3,39 |
| 12 | Suicidio X60-X84+Y87.0 | 3,17 | 3,58 |
| 13 | Enfermedad de Parkinson G20-G21 | 1,78 | 1,68 |
| 14 | Enfermedad vascular intestinal K55 | 1,24 | 1,37 |
| 15 | Septicemia A40-A41 | 1,48 | 1,40 |

1. Rango basado en el número de defunciones

Sólo la tasa de mortalidad ajustada por edad por enfermedad de Alzheimer fue mayor en mujeres que en hombres (la razón de tasas fue 0,77), mientras que en la enfermedad hipertensiva la tasa mostró una magnitud muy similar en ambos sexos (la razón de tasas fue 1,02). Las mayores diferencias en las tasas de mortalidad ajustadas por edad entre hombres y mujeres en 2013 se observó en las enfermedades crónicas de las vías respiratorias inferiores (cuya razón de tasas fue 4,63), en la enfermedad crónica del hígado y cirrosis hepática (cuya razón de tasas fue 3,60), en el suicidio (cuya razón de tasas fue 3,17), en los accidentes no intencionales (cuya razón de tasas fue 2,44) y en el cáncer (cuya razón de tasas fue 2,05).

Mortalidad y tabaco

El número total de defunciones por todas las causas de muerte que han mostrado relación con el tabaquismo es un indicador utilizado por la OMS para monitorizar las muertes relacionadas con el consumo de tabaco (4). En el apéndice sobre fuentes de datos y notas explicativas aparecen las causas de muerte incluidas en este indicador. De acuerdo a este indicador, en 2013 se produjeron en España 103.960 defunciones relacionadas con el tabaquismo y la tasa de mortalidad ajustada por edad por estas causas de muerte experimentó una reducción del 33,8% hombres y del 36,1% en mujeres entre 2001 y 2013 (Tabla 7). Sin embargo, este indicador sobrestima la importancia de este factor de riesgo en la mortalidad y dificulta la identificación de la tendencia de aquellas causas de muerte más

fuertemente relacionadas con el consumo de tabaco.

Por esa razón, en el presente informe también se ha elaborado un indicador que sólo tiene en cuenta las defunciones por cáncer de pulmón, ya que el 90% de estas defunciones se deben al tabaquismo. Se trata de un indicador que subestima las muertes relacionadas con el tabaco, pero es más sensible a la tendencia experimentada por esas muertes. En efecto, puede denominarse a las defunciones por esta causa de muerte como atribuibles al consumo de tabaco. Concretamente, en 2013 se produjeron 21.097 defunciones por cáncer de pulmón, lo que supone 178 defunciones más que en 2012 (Tabla 8).

La evolución de las tasas de mortalidad ajustadas por edad muestra una diferente tendencia en hombres y mujeres. Entre 2001 y 2013 la tasa mortalidad ajustadas por edad por esta causa de muerte atribuible al tabaquismo ha descendido 16,8% en hombres, mientras que ha aumentado 75,6% en mujeres. Este incremento en la mortalidad por cáncer de pulmón que se viene observando en mujeres es un reflejo de su incorporación tardía al consumo de tabaco, mientras que en hombres el descenso en el consumo de tabaco, observado desde hace tiempo, se ha traducido en un descenso en la mortalidad por cáncer de pulmón. Como consecuencia de esta diferente tendencia, la tasa de mortalidad ajustada por edad pasó de ser 10 veces más alta en hombres que en mujeres en 2001 a 4,8 veces más alta en 2013.

Mortalidad y alcohol

Al igual que sucede con el tabaquismo, el número total de defunciones por todas las causas de muerte que han mostrado relación con el consumo de alcohol es un indicador utilizado por la OMS para monitorizar las muertes relacionadas con el consumo de alcohol (4). En 2013 se produjeron en España 23.233 defunciones relacionadas con el consumo de alcohol y la tasa de mortalidad ajustada por edad por estas causas de muerte experimentó una reducción del 36,5% en hombres y del 24,7% en mujeres entre 2001 y 2013 (Tabla 9). Sin embargo, como sucede con el tabaquismo, este indicador sobrestima la importancia de este factor de riesgo en la mortalidad y no identifica de manera adecuada la tendencia de aquellas causas de muerte fuertemente inducidas por el consumo de alcohol.

Por esa razón, en el presente informe también se ha elaborado un indicador que sólo tiene en cuenta las defunciones directamente atribuibles al consumo de alcohol. Aunque subestima las muertes relacionadas con el consumo de alcohol, se trata de un indicador más sensible para detectar la tendencia de estas muertes. Concretamente se ha incluido sólo las causas de muerte que en la Clasificación Internacional de Enfermedades, 10ª revisión, aparecen el calificativo de debidas al alcohol. En el apéndice sobre fuentes de datos y notas explicativas aparecen las causas de muerte que se han incluido. Según este indicador, el número de defunciones atribuibles al alcohol en 2013 fue 1.598, cifra muy similar a la mediana de los cinco años anteriores (Tabla 10). La tasa de mortalidad

ajustada por edad desde el inicio de la presente centuria por estas causas de muerte ha permanecido prácticamente estabilizada en mujeres y ha experimentado un paulatino descenso en hombres, si bien su magnitud es alrededor de seis veces más alta que en mujeres.

Mortalidad relacionada con la calidad del sistema sanitario

Las defunciones por algunas de las causas de muerte pueden considerarse como indicadores centinelas de la calidad del sistema sanitario. En el presente informe se han seleccionado tres de ellas, utilizadas por la Organización Mundial de la Salud. Estas defunciones son las defunciones por hernia abdominal, por apendicitis y por efectos adversos de medicamentos (Tablas 11, 12 y 13). En el año 2013 se produjeron 2.485 defunciones por hernia abdominal, lo que supone 49 defunciones menos que en 2012. Desde el año 2001, donde el número de defunciones por hernia abdominal era 1.722, se observa un incremento continuado en el número de defunciones por esta enfermedad. En cambio el número de defunciones por apendicitis se ha mantenido prácticamente estabilizado en los últimos años –la cifra mediana en los últimos cinco años fue 69-. Y, finalmente, el número de defunciones por efectos adversos de medicamentos ha presentado una tendencia descendente en la última década: llegó a alcanzar la cifra de 264 en 2003, pero descendió 136 en 2010 y a 59 en 2013.

Mortalidad infantil

En 2013 se produjeron 1.164 defunciones en niños menores de 1 año, lo que supone 240 defunciones menos que en el año 2012. Esa cifra es inferior a la observada en los últimos cinco años cuya cifra mediana fue precisamente de 1.553 defunciones. La tasa de mortalidad infantil en el año 2013 fue 2,7 defunciones por 1.000 nacidos vivos, una magnitud 11,5% menor que en 2012 y un 32,9% menor que en 2001 (Tabla VI y Tabla 17).

Desde el inicio del siglo XX la tasa de mortalidad infantil ha mostrado una tendencia descendente en España y desde 1940 esa tasa ha descendido año tras año.

Esa tasa se encuentra por debajo de la media de la Unión Europea, cuya magnitud en 2010 era 3,8 por 1.000 nacidos vivos (4).

Tabla VI. Número de muertes infantiles, neonatales y postneonatales en España en 2013. Tasa¹ de mortalidad infantil, neonatal y postneonatal y porcentaje de cambio entre 2012 y 2013 y entre 2001 y 2013.

| | Número | Tasa | Tasa | |
|--------------|--------|------|--|--|
| | | | Porcentaje de cambio entre 2012 y 2013 | Porcentaje de cambio entre 2001 y 2013 |
| Infantil | 1.164 | 2,7 | -11,5 | -32,9 |
| Neonatal | 806 | 1,9 | -10,3 | -31,7 |
| Postneonatal | 358 | 0,8 | -13,9 | -35,6 |

1. Tasa por 1.000 nacidos vivos

En 2013 la tasa de mortalidad neonatal fue 1,9 defunciones por 1.000 nacidos vivos y la tasa de mortalidad postneonatal fue 0,8 defunciones por 1.000 nacidos vivos. Desde el año 2001 las tasas de mortalidad neonatal y postneonatal han descendido 31,7% y 35,6%, respectivamente (Figura 4). En la tabla VII se observa que las 10 primeras causas de muerte infantiles en

2013 produjeron el 60% de todas las defunciones en menores de 1 año en España. Estas 10 causas de muerte ordenadas en base al número de muertes son las siguientes:

Figura 4. Tasa de mortalidad infantil, neonatal y postneonatal. España, 1981 - 2013

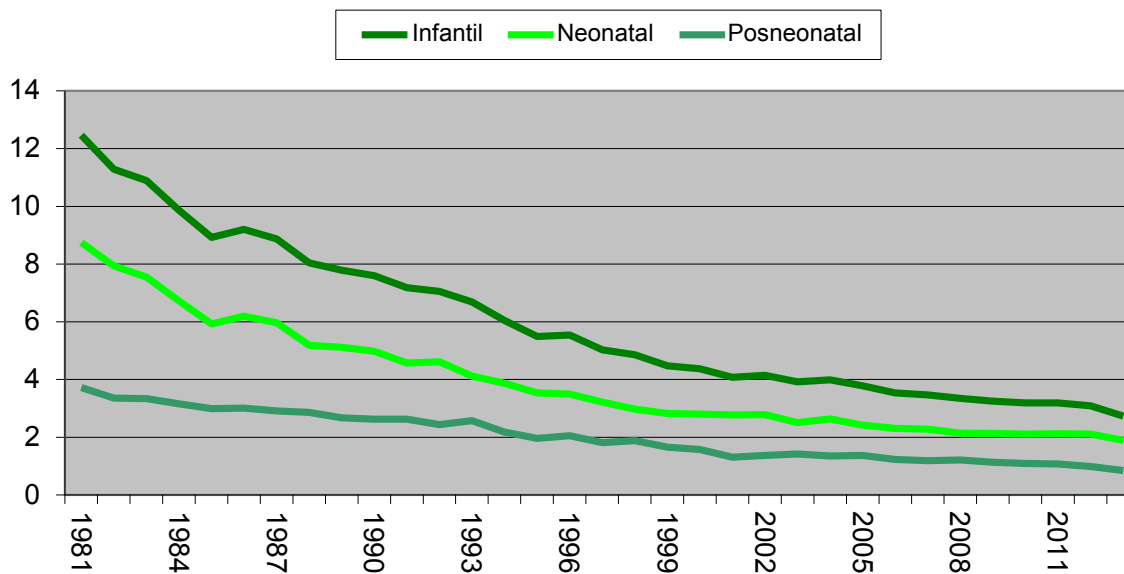

1ª) malformaciones congénitas, deformidades y anomalías cromosómicas, 2ª) sepsis bacteriana del recién nacido, 3ª) hemorragia del recién nacido, 4ª) trastornos relacionados con la duración corta de la gestación y con bajo peso al nacer, 5ª) síndrome de la muerte súbita infantil, 6ª) dificultad respiratoria del recién nacido, 7ª) trastornos cardiovasculares originados en el periodo perinatal, 8ª) feto y recién nacido afectados por complicaciones maternas del embarazo, 9ª) hipoxia intrauterina y asfixia al nacimiento y 10ª) enterocolitis necrotizante del feto y del recién nacido.

Gran parte del descenso en la tasa de mortalidad infantil en la presente década se debe al descenso observado en las defunciones por malformaciones congénitas, deformidades y anomalías cromosómicas, ya que representan casi la cuarta parte de todas las defunciones en menores de 1 año. Concretamente la tasa de mortalidad infantil por esta causa de muerte descendió un 47,2%

entre 2001 y 2013. Del resto de las 10 primeras causas de muerte destaca el descenso en la tasa de mortalidad infantil por dificultad respiratoria del recién nacido, cuya magnitud descendió un 62.0% entre 2001 y 2013 y el descenso en la tasa de mortalidad infantil por complicaciones maternas del embarazo y por hipoxia intrauterina y asfixia al nacimiento cuya magnitud descendió 56,7% y 55,0%, respectivamente entre 2001 y 2013, como se muestra en la tabla VIII y en la tabla 19. Sólo en una de las diez primeras causas de muerte en menores de 1 año experimentó un incremento la tasa de mortalidad infantil entre 2001 y 2016, enterocolitis necrotizante del feto y del recién nacido, si bien se debió a que en 2001 esa causa originó un número de defunciones inusualmente bajo.

Tabla VII. Principales causas de muerte en menores de 1 año en España en 2013. Número de defunciones, porcentaje sobre el total de defunciones y tasa¹ de mortalidad infantil, según causa de muerte.

| Rango ² | Causa de muerte (basada en la Clasificación Internacional de Enfermedades, 10ª revisión) | Número de defunciones | Porcentaje del total de defunciones | Tasa | |
|--------------------|--|-----------------------|-------------------------------------|-------|------|
| ... | Todas las causas | 1.164 | 100,0 | 273,4 | |
| 1 | Malformaciones congénitas, deformidades y anomalías cromosómicas | Q00-Q99 | 274 | 23,5 | 64,4 |
| 2 | Sepsis bacteriana del recién nacido | P36 | 72 | 6,2 | 16,9 |
| 3 | Hemorragia del recién nacido | P50-P52, P54 | 64 | 5,5 | 15,0 |
| 4 | Trastornos relacionados con la duración corta de la gestación y con bajo peso al nacer | P07 | 55 | 4,7 | 12,9 |
| 5 | Síndrome de la muerte súbita infantil | R95 | 46 | 4,0 | 10,8 |
| 6 | Dificultad respiratoria del recién nacido | P22 | 37 | 3,2 | 8,7 |
| 7 | Trastornos cardiovasculares originados en el periodo perinatal | P29 | 39 | 3,4 | 9,2 |
| 8 | Feto y recién nacido afectados por complicaciones maternas del embarazo | P01 | 35 | 3,0 | 8,2 |
| 9 | Hipoxia intrauterina y asfixia al nacimiento | P20-P21 | 35 | 3,0 | 8,2 |
| 10 | Enterocolitis necrotizante del feto y del recién nacido | P77 | 35 | 3,0 | 8,2 |
| ... | Resto de causas | 472 | 40,5 | 110,9 | |

1. Tasa de mortalidad por 100.000 nacidos vivos

2. Rango basado en el número de defunciones

Tabla VIII. Porcentaje de cambio en la tasa de mortalidad infantil por las principales causas de muerte en menores de 1 año en España entre 2012 y 2013 y entre 2001 y 2013.

| Rango ¹ | Causa de muerte (basada en la Clasificación Internacional de Enfermedades, 10ª revisión) | | Porcentaje de cambio entre 2012 y 2013 | Porcentaje de cambio entre 2001 y 2013 |
|--------------------|--|-----------------|--|--|
| ... | Todas las causas | | -11,5 | -32,9 |
| 1 | Malformaciones congénitas, deformidades y anomalías cromosómicas | Q00-Q99 | -6,1 | -47,2 |
| 2 | Sepsis bacteriana del recién nacido | P36 | 12,6 | -29,2 |
| 3 | Hemorragia del recién nacido | P50-P52, P54 | 3,4 | -15,3 |
| 4 | Trastornos relacionados con la duración corta de la gestación y con bajo peso al nacer | P07 | -11,0 | -44,2 |
| 5 | Síndrome de la muerte súbita infantil | R95 | -3,6 | -39,0 |
| 6 | Dificultad respiratoria del recién nacido | P22 | -19,4 | -62,0 |
| 7 | Trastornos cardiovasculares originados en el periodo perinatal | P29 | 54,3 | -28,4 |
| 8 | Feto y recién nacido afectados por complicaciones maternas del embarazo | P01 | -22,6 | -56,7 |
| 9 | Hipoxia intrauterina y asfixia al nacimiento | P20-P21 | -13,7 | -55,0 |
| 10 | Enterocolitis necrotizante del feto y del recién nacido | P77 | -6,8 | 23,4 |

1. Rango basado en el número de defunciones

Referencias bibliográficas

1. Ruzicka LT, López AD. The use of cause of death statistics for health situation assessment: national and international experiences. *World Health Statistic Quarterly* 1990; 43: 249-258.
2. Remington PL, Goodman RA. Chronic disease surveillance. En: Brownson RC, Remington PL, Dawis JR. *Chronic disease epidemiology and control*. Washington: American Public Health Association 2005: 55-76.
3. National Center for Health Statistics. ICD-10 cause-of-death list for tabulating mortality statistics (update October 2002). NCHS instruction manual; part 9. Hyattsville, MD: Public Health Service. Disponible en http://www.cdc.gov/nchs/data/dvs/im9_2002.pdf
4. World Health Organization/Europe. *European Health for all database*. Updated December 2015.
5. Ministerio de Sanidad y Política Social. Consulta interactiva del SNS. Mortalidad por causa de muerte: Disponible en <http://pestadistico.inteligenciadegestio.n.mssi.es/publicoSNS/comun/DefaultPublico.aspx>
6. Regidor E, Gutiérrez-Fisac JL, Alfaro M. *Indicadores de Salud 2009. Evolución de los indicadores del estado de salud en España y su magnitud en el contexto de la Unión Europea*. Madrid: Ministerio de Sanidad y Política Social, 2009.
7. Mackenbach JP. The epidemiology transition theory [editorial]. *J Epidemiol Community Health* 1994; 48: 329-32.
8. Murray CJL, Lopez AD. Mortality by cause for eight regions of the world: Global Burden of Disease Study. *Lancet* 1997; 349: 1269-76.
9. Uemura K, Pisa Z. Trends in cardiovascular disease mortality in industrialized countries since 1950. *World Health Stat Quart* 1988; 41: 155-178.
10. Thom TJ. International mortality from heart disease: rates and trends. *Int J Epidemiol* 1989; 18 (suppl 1): S20- S28.
11. La Vecchia C, Levi F, Lucchini F, Negri E. Trends in mortality from major diseases in Europe, 1980-1993. *Eur J Epidemiol* 1998; 14:1-8.
12. Cole P, Rodu B. Declining cancer mortality in the United States. *Cancer* 1996; 78: 2045-2048.
13. Bailar JC, Gornik LG. Cancer undefeated. *N Engl J Med* 1997; 336: 1569-74.
14. Levi F, La Vecchia C, Negri E, Lucchini F. Declining cancer mortality in European Union [letter]. *Lancet* 1997; 349: 508-9.
15. Hurwitz ES, Holman RC, Strine TW, Chorba TL. Chronic liver disease mortality in the United States, 1979 through 1989. *Am J Public Health* 1995; 85: 1256-1260.
16. National Vital Statistics Report. Deaths: Final data for 2013. National vital statistics reports; vol 64 no 2 (in press).

Listado de tablas

Tabla 1.- Número de defunciones, tasa de mortalidad bruta y tasa de mortalidad ajustada por edad, según sexo. España 1981-2013.

Tabla 2.- Número de defunciones y tasa de mortalidad bruta según sexo y edad. España 2013.

Tabla 3.- Tasa de mortalidad por edad y tasa de mortalidad ajustada por edad por las 15 principales causas de muerte. España 2001-2013.

Tabla 4.- Número de defunciones por causas de muerte seleccionadas según la edad. España 2013.

Tabla 5.- Tasa de mortalidad bruta por causas de muerte seleccionadas según la edad. España 2013.

Tabla 6.- Número de defunciones, tasa bruta de mortalidad y tasa de mortalidad ajustada por edad por causas de muerte seleccionadas según sexo. España 2013.

Tabla 7.- Número de defunciones, tasa de mortalidad bruta y tasa de mortalidad ajustada por edad por muertes relacionadas con el tabaco, según sexo. España 2001-2013.

Tabla 8.- Número de defunciones, tasa de mortalidad bruta y tasa de mortalidad ajustada por edad por muertes atribuibles al tabaco, según sexo. España 2001-2013.

Tabla 9.- Número de defunciones, tasa de mortalidad bruta y tasa de mortalidad ajustada por edad por muertes relacionadas con el alcohol, según sexo. España 2001-2013.

Tabla 10.- Número de defunciones, tasa de mortalidad bruta y tasa de mortalidad ajustada por edad por muertes atribuibles al alcohol, según sexo. España 2001-2013.

Tabla 11.- Número de defunciones, tasa de mortalidad bruta y tasa de mortalidad ajustada por edad por hernia abdominal, según sexo. España 2001-2013.

Tabla 12.- Número de defunciones, tasa de mortalidad bruta y tasa de mortalidad ajustada por edad por apendicitis, según sexo. España 2001-2013.

Tabla 13.- Número de defunciones, tasa de mortalidad bruta y tasa de mortalidad ajustada por edad por efectos adversos de medicamentos según sexo. España 2001-2013.

Tabla 14.- Número de defunciones por las principales causas de muerte, tasa de mortalidad bruta y tasa de mortalidad ajustada por edad, según comunidad autónoma. España 2013.

Tabla 15.- Número de defunciones por enfermedades relacionadas y atribuibles al tabaco y al alcohol, tasa de mortalidad bruta y tasa de mortalidad ajustada por edad, según comunidad autónoma. España 2013.

Tabla 16.- Número de defunciones por hernia abdominal, apendicitis y efectos adversos de medicamentos, tasa de mortalidad bruta y tasa de mortalidad ajustada por edad, según comunidad autónoma. España 2013.

Tabla 17.- Número de defunciones en menores de 1 año, tasa de mortalidad

neonatal, postneonatal. España 1981-2013.

Tabla 18.- Número de defunciones en menores de 1 años y tasa de mortalidad infantil según causa de muerte. España 2013.

Tabla 19. Número de defunciones en menores de 1 año y tasa de mortalidad infantil por las principales causas de muerte, España 2001-2013.

Todas las causas de muerte

Tabla 1. Número de defunciones, tasa de mortalidad bruta y tasa de mortalidad ajustada por edad, según sexo. España, 1981-2013

| Año | Defunciones | | | Tasa de mortalidad bruta | | | Tasa de mortalidad ajustada por edad | | |
|------|-------------|---------|---------|--------------------------|---------|---------|--------------------------------------|----------|---------|
| | Ambos sexos | Hombres | Mujeres | Ambos sexos | Hombres | Mujeres | Ambos sexos | Hombres | Mujeres |
| 1981 | 293.386 | 154.437 | 138.949 | 776,88 | 833,31 | 722,50 | 812,69 | 1.034,82 | 642,40 |
| 1982 | 286.655 | 151.048 | 135.607 | 754,61 | 810,15 | 701,08 | 770,65 | 984,98 | 606,36 |
| 1983 | 302.569 | 158.375 | 144.194 | 792,89 | 845,55 | 742,12 | 796,56 | 1.014,80 | 629,04 |
| 1984 | 299.409 | 158.515 | 140.894 | 781,23 | 842,69 | 721,99 | 768,85 | 991,31 | 597,63 |
| 1985 | 312.532 | 164.834 | 147.698 | 812,47 | 873,21 | 753,94 | 780,96 | 1.009,30 | 605,23 |
| 1986 | 310.413 | 162.961 | 147.452 | 804,76 | 861,08 | 750,52 | 756,66 | 973,92 | 587,81 |
| 1987 | 310.073 | 163.891 | 146.182 | 801,59 | 863,73 | 741,75 | 734,30 | 949,95 | 565,77 |
| 1988 | 319.437 | 168.734 | 150.703 | 824,05 | 887,67 | 762,84 | 735,67 | 955,30 | 563,88 |
| 1989 | 324.796 | 172.364 | 152.432 | 836,64 | 905,77 | 770,17 | 730,34 | 954,15 | 554,06 |
| 1990 | 333.142 | 176.779 | 156.363 | 857,27 | 928,54 | 788,82 | 730,58 | 959,89 | 551,11 |
| 1991 | 337.691 | 179.344 | 158.347 | 867,17 | 940,39 | 796,90 | 722,66 | 950,88 | 542,60 |
| 1992 | 331.515 | 177.087 | 154.428 | 846,83 | 923,56 | 773,16 | 693,24 | 917,59 | 515,14 |
| 1993 | 339.661 | 180.512 | 159.149 | 863,05 | 936,39 | 792,63 | 690,85 | 913,52 | 514,60 |
| 1994 | 338.242 | 179.924 | 158.318 | 855,28 | 928,75 | 784,74 | 671,03 | 890,08 | 497,48 |
| 1995 | 346.227 | 184.488 | 161.739 | 871,69 | 948,19 | 798,24 | 668,90 | 890,95 | 492,88 |
| 1996 | 351.449 | 186.901 | 164.548 | 881,17 | 956,62 | 808,73 | 661,63 | 882,60 | 486,07 |
| 1997 | 349.521 | 185.095 | 164.426 | 872,71 | 943,46 | 804,78 | 640,14 | 853,64 | 471,83 |
| 1998 | 360.511 | 190.218 | 170.293 | 896,48 | 965,58 | 830,12 | 641,65 | 856,79 | 472,48 |
| 1999 | 371.102 | 195.255 | 175.847 | 919,26 | 987,28 | 853,94 | 646,99 | 864,30 | 476,02 |
| 2000 | 360.391 | 189.468 | 170.923 | 888,66 | 953,60 | 826,28 | 616,02 | 821,60 | 453,22 |
| 2001 | 360.131 | 189.714 | 170.417 | 883,41 | 949,85 | 819,59 | 599,57 | 801,65 | 439,52 |
| 2002 | 368.618 | 193.269 | 175.349 | 889,88 | 950,81 | 831,17 | 596,99 | 795,21 | 438,90 |
| 2003 | 384.828 | 199.897 | 184.931 | 912,00 | 963,92 | 861,82 | 603,42 | 798,59 | 447,58 |
| 2004 | 371.934 | 194.928 | 177.006 | 867,80 | 924,13 | 813,22 | 570,27 | 759,34 | 419,41 |
| 2005 | 387.355 | 201.769 | 185.586 | 887,15 | 936,63 | 838,97 | 575,47 | 763,94 | 424,74 |
| 2006 | 371.478 | 194.154 | 177.324 | 837,41 | 886,52 | 789,52 | 535,88 | 711,79 | 393,97 |
| 2007 | 385.361 | 201.136 | 184.225 | 851,89 | 899,45 | 805,39 | 535,79 | 710,61 | 394,68 |
| 2008 | 386.324 | 199.647 | 186.677 | 840,14 | 877,30 | 803,73 | 519,07 | 682,78 | 385,87 |
| 2009 | 384.933 | 199.095 | 185.838 | 830,18 | 868,10 | 793,06 | 501,71 | 660,86 | 372,43 |
| 2010 | 382.047 | 198.121 | 183.926 | 820,50 | 861,07 | 780,87 | 482,74 | 637,59 | 357,11 |
| 2011 | 387.911 | 199.854 | 188.057 | 830,00 | 866,17 | 794,73 | 474,51 | 623,42 | 353,28 |
| 2012 | 402.950 | 205.920 | 197.030 | 861,62 | 893,14 | 830,98 | 477,08 | 624,65 | 356,64 |
| 2013 | 390.419 | 199.834 | 190.585 | 837,93 | 871,35 | 805,53 | 452,91 | 591,78 | 339,31 |

Las tasas se expresan por 100.000 habitantes de ambos sexos, por 100.000 hombres o por 100.000 mujeres

Tabla 2. Número de defunciones y tasa de mortalidad bruta según sexo y edad. España 2013

| | Defunciones | | | Tasa de mortalidad | | |
|------------------|-------------|---------|---------|--------------------|----------|----------|
| | Ambos sexos | Hombres | Mujeres | Ambos sexos | Hombres | Mujeres |
| Todas las edades | 390.419 | 199.834 | 190.585 | 837,93 | 871,35 | 805,53 |
| < 1 | 1.164 | 634 | 530 | 268,56 | 284,13 | 252,05 |
| 1-4 | 290 | 153 | 137 | 15,01 | 15,34 | 14,65 |
| 5-9 | 217 | 117 | 100 | 8,83 | 9,24 | 8,39 |
| 10-14 | 193 | 108 | 85 | 8,59 | 9,35 | 7,79 |
| 15-19 | 381 | 257 | 124 | 17,70 | 23,20 | 11,87 |
| 20-24 | 607 | 435 | 172 | 25,24 | 35,57 | 14,55 |
| 25-29 | 852 | 598 | 254 | 30,21 | 42,28 | 18,06 |
| 30-34 | 1.389 | 966 | 423 | 38,92 | 53,44 | 24,01 |
| 35-39 | 2.389 | 1.494 | 895 | 58,92 | 71,92 | 45,27 |
| 40-44 | 3.874 | 2.531 | 1.343 | 100,46 | 128,58 | 71,14 |
| 45-49 | 6.888 | 4.558 | 2.330 | 187,24 | 245,78 | 127,73 |
| 50-54 | 10.290 | 6.887 | 3.403 | 311,00 | 417,82 | 204,96 |
| 55-59 | 13.397 | 9.206 | 4.191 | 472,43 | 659,59 | 291,03 |
| 60-64 | 17.553 | 12.309 | 5.244 | 703,19 | 1014,79 | 408,65 |
| 65-69 | 23.662 | 16.305 | 7.357 | 1029,99 | 1493,17 | 610,38 |
| 70-74 | 28.266 | 18.607 | 9.659 | 1604,97 | 2289,44 | 1018,43 |
| 75-79 | 47.928 | 28.719 | 19.209 | 2840,81 | 3929,63 | 2008,70 |
| 80-84 | 72.142 | 37.516 | 34.626 | 5209,69 | 6796,70 | 4157,82 |
| 85 y más | 158.937 | 58.434 | 100.503 | 13079,21 | 14836,46 | 12236,57 |

Las tasas se expresan por 100.000 habitantes de ambos sexos, por 100.000 hombres o por 100.000 mujeres

Tabla 3. Tasa de mortalidad por edad y tasa de mortalidad ajustada por edad por las 15 principales causas de muerte, España 2001-2013.

| Causa de muerte (basada en la CIE, 10ª revisión) | Edad | | | | | | | | | | | | Tasa ajustada por edad |
|--|--------------|-------|------|------|-------|-------|-------|-------|-------|--------|--------|----------|------------------------|
| | Todas edades | < 1 | 1-4 | 5-14 | 15-24 | 25-34 | 35-44 | 45-54 | 55-64 | 65-74 | 75-84 | 85 y más | |
| Todas las causas | | | | | | | | | | | | | |
| 2001 | 883,4 | 415,3 | 24,6 | 15,0 | 49,5 | 75,4 | 146,0 | 319,2 | 710,8 | 1776,4 | 5017,5 | 15990,2 | 599,6 |
| 2002 | 889,9 | 424,1 | 25,3 | 14,9 | 49,8 | 71,3 | 142,7 | 316,8 | 689,9 | 1740,7 | 5033,0 | 16339,6 | 597,0 |
| 2003 | 912,0 | 403,8 | 27,0 | 14,7 | 50,6 | 69,1 | 142,2 | 313,2 | 686,4 | 1747,3 | 5082,7 | 17099,2 | 603,4 |
| 2004 | 867,8 | 409,5 | 22,3 | 13,0 | 45,7 | 62,9 | 133,1 | 308,8 | 655,1 | 1676,2 | 4826,3 | 15895,3 | 570,3 |
| 2005 | 887,2 | 386,7 | 21,6 | 12,4 | 44,4 | 58,2 | 129,0 | 298,0 | 657,1 | 1686,2 | 4928,5 | 16493,2 | 575,5 |
| 2006 | 837,4 | 361,0 | 19,7 | 12,1 | 39,7 | 53,5 | 123,0 | 291,2 | 642,9 | 1574,4 | 4532,1 | 14975,3 | 535,9 |
| 2007 | 851,9 | 353,2 | 20,5 | 11,8 | 38,2 | 51,0 | 119,0 | 287,8 | 643,9 | 1577,8 | 4566,2 | 15084,1 | 535,8 |
| 2008 | 840,1 | 346,0 | 17,8 | 11,6 | 36,1 | 47,5 | 111,1 | 286,6 | 626,9 | 1500,8 | 4423,7 | 14722,1 | 519,1 |
| 2009 | 830,2 | 319,6 | 20,0 | 9,9 | 30,8 | 45,2 | 100,8 | 273,5 | 613,4 | 1453,9 | 4281,7 | 14222,1 | 501,7 |
| 2010 | 820,5 | 323,7 | 17,8 | 9,5 | 27,2 | 40,2 | 95,1 | 265,5 | 603,0 | 1382,9 | 4114,9 | 13688,5 | 482,7 |
| 2011 | 830,0 | 317,0 | 16,4 | 9,7 | 26,9 | 39,3 | 90,4 | 260,1 | 596,6 | 1350,4 | 4064,0 | 13479,0 | 474,5 |
| 2012 | 861,6 | 303,9 | 15,5 | 9,5 | 24,2 | 38,7 | 86,0 | 250,6 | 591,8 | 1325,1 | 4114,6 | 14093,4 | 477,1 |
| 2013 | 837,9 | 268,6 | 15,0 | 8,7 | 21,7 | 35,1 | 79,2 | 245,8 | 580,5 | 1279,5 | 3908,7 | 13079,2 | 452,9 |
| Cáncer (C00-C97) | | | | | | | | | | | | | |
| 2001 | 231,5 | 2,5 | 2,6 | 3,4 | 4,6 | 10,0 | 40,9 | 146,0 | 344,1 | 698,7 | 1256,3 | 1909,9 | 171,6 |
| 2002 | 228,1 | 3,7 | 3,6 | 3,1 | 5,5 | 9,2 | 39,9 | 144,4 | 336,1 | 678,1 | 1237,4 | 1884,7 | 168,1 |
| 2003 | 228,6 | 3,3 | 3,7 | 3,5 | 4,8 | 9,2 | 39,0 | 141,3 | 333,6 | 680,7 | 1228,3 | 1916,8 | 167,3 |
| 2004 | 226,6 | 2,5 | 2,7 | 2,8 | 4,5 | 8,7 | 36,0 | 141,3 | 328,3 | 674,8 | 1223,3 | 1873,6 | 164,5 |
| 2005 | 221,6 | 3,7 | 2,7 | 3,1 | 4,4 | 8,0 | 35,8 | 132,6 | 321,2 | 663,2 | 1193,9 | 1826,3 | 160,2 |
| 2006 | 221,6 | 2,5 | 2,3 | 3,4 | 4,4 | 7,8 | 34,3 | 130,6 | 321,5 | 655,7 | 1178,5 | 1821,2 | 158,5 |
| 2007 | 221,0 | 2,1 | 3,5 | 3,1 | 4,1 | 7,7 | 31,5 | 129,8 | 320,9 | 648,6 | 1178,4 | 1804,9 | 157,0 |
| 2008 | 218,9 | 2,8 | 2,7 | 2,5 | 4,8 | 7,2 | 30,5 | 127,8 | 319,5 | 626,3 | 1161,9 | 1783,0 | 154,1 |
| 2009 | 218,9 | 2,2 | 2,3 | 2,9 | 4,3 | 7,8 | 28,7 | 122,2 | 314,9 | 620,4 | 1143,3 | 1774,2 | 152,1 |
| 2010 | 221,9 | 2,1 | 2,8 | 3,1 | 4,3 | 7,3 | 27,3 | 118,6 | 316,5 | 611,9 | 1137,9 | 1785,5 | 151,0 |
| 2011 | 225,6 | 1,3 | 1,7 | 2,7 | 4,4 | 8,0 | 27,5 | 116,6 | 313,9 | 608,6 | 1143,6 | 1775,0 | 150,3 |
| 2012 | 228,6 | 1,9 | 2,5 | 2,8 | 3,9 | 8,3 | 26,5 | 116,5 | 309,8 | 603,2 | 1137,0 | 1795,3 | 149,5 |
| 2013 | 229,9 | 1,8 | 2,4 | 2,7 | 3,6 | 7,4 | 25,4 | 110,3 | 308,3 | 595,4 | 1128,6 | 1755,3 | 147,0 |
| Enfermedades del corazón (I00-I09, I11, I13, I20-I51) | | | | | | | | | | | | | |
| 2001 | 189,4 | 2,3 | 0,7 | 0,5 | 1,7 | 4,2 | 14,0 | 47,1 | 119,1 | 349,6 | 1132,5 | 4190,4 | 121,4 |
| 2002 | 190,9 | 2,7 | 0,7 | 0,6 | 1,7 | 4,1 | 14,9 | 45,7 | 112,4 | 339,5 | 1133,9 | 4279,4 | 120,7 |
| 2003 | 193,8 | 3,5 | 0,4 | 0,4 | 1,5 | 3,9 | 14,5 | 43,1 | 113,2 | 339,5 | 1128,9 | 4393,7 | 120,9 |
| 2004 | 184,6 | 2,9 | 0,9 | 0,5 | 1,7 | 3,5 | 13,7 | 43,7 | 103,4 | 318,9 | 1072,8 | 4149,2 | 114,0 |
| 2005 | 186,7 | 3,3 | 0,2 | 0,3 | 1,6 | 3,7 | 13,1 | 42,2 | 104,3 | 316,4 | 1071,9 | 4225,7 | 114,0 |
| 2006 | 174,8 | 2,8 | 0,6 | 0,5 | 1,4 | 2,9 | 13,6 | 41,3 | 98,9 | 288,1 | 981,2 | 3822,9 | 104,7 |
| 2007 | 178,1 | 3,7 | 0,4 | 0,4 | 1,5 | 3,6 | 12,4 | 38,7 | 98,9 | 288,2 | 974,1 | 3878,2 | 104,4 |
| 2008 | 174,4 | 2,6 | 0,6 | 0,5 | 1,7 | 3,2 | 11,6 | 39,2 | 93,7 | 268,2 | 938,0 | 3731,8 | 100,1 |
| 2009 | 168,8 | 2,4 | 0,7 | 0,2 | 1,6 | 3,3 | 11,2 | 35,4 | 89,9 | 244,3 | 891,7 | 3523,4 | 94,2 |
| 2010 | 167,9 | 3,3 | 0,8 | 0,3 | 1,5 | 3,0 | 10,3 | 34,7 | 86,4 | 231,9 | 842,7 | 3455,5 | 90,7 |
| 2011 | 168,4 | 1,7 | 0,5 | 0,4 | 1,2 | 3,0 | 9,3 | 33,1 | 82,1 | 221,5 | 831,7 | 3352,2 | 87,7 |
| 2012 | 173,8 | 4,1 | 0,3 | 0,4 | 1,1 | 2,7 | 9,3 | 33,0 | 83,0 | 214,2 | 825,5 | 3440,2 | 87,9 |
| 2013 | 170,2 | 1,4 | 0,3 | 0,3 | 0,9 | 3,1 | 9,2 | 33,3 | 82,5 | 204,5 | 785,8 | 3220,7 | 83,7 |

Las tasas son por 100.000 habitantes en cada grupo específico

Tabla 3. Tasa de mortalidad por edad y tasa de mortalidad ajustada por edad por las 15 principales causas de muerte. España, 2001-2013.

| Causa de muerte (basada en la CIE, 10ª revisión) | Edad | | | | | | | | | | | | Tasa ajustada por edad |
|---|--------------|-----|-----|------|-------|-------|-------|-------|-------|-------|-------|----------|------------------------|
| | Todas edades | < 1 | 1-4 | 5-14 | 15-24 | 25-34 | 35-44 | 45-54 | 55-64 | 65-74 | 75-84 | 85 y más | |
| Enfermedades cerebrovasculares (I60-I69) | | | | | | | | | | | | | |
| 2001 | 89,7 | 0,3 | 0,2 | 0,3 | 0,4 | 1,3 | 5,1 | 12,9 | 35,4 | 137,1 | 587,7 | 2190,4 | 55,0 |
| 2002 | 86,8 | 1,2 | 0,3 | 0,4 | 0,6 | 1,6 | 4,7 | 12,4 | 33,0 | 128,9 | 558,5 | 2132,0 | 52,6 |
| 2003 | 88,2 | 1,4 | 0,4 | 0,2 | 0,5 | 1,3 | 4,4 | 13,1 | 30,3 | 126,3 | 563,4 | 2181,2 | 52,5 |
| 2004 | 79,9 | 0,9 | 0,0 | 0,2 | 0,6 | 1,3 | 4,0 | 11,4 | 28,7 | 118,9 | 506,6 | 1923,0 | 47,2 |
| 2005 | 79,6 | 0,9 | 0,3 | 0,2 | 0,5 | 1,2 | 3,9 | 11,7 | 30,1 | 115,7 | 502,5 | 1891,8 | 46,6 |
| 2006 | 74,2 | 0,4 | 0,2 | 0,1 | 0,4 | 1,0 | 4,5 | 11,3 | 29,6 | 105,4 | 447,1 | 1728,0 | 42,5 |
| 2007 | 73,0 | 1,2 | 0,1 | 0,3 | 0,5 | 1,0 | 3,9 | 11,4 | 27,6 | 105,2 | 438,8 | 1637,7 | 41,1 |
| 2008 | 69,2 | 0,0 | 0,4 | 0,4 | 0,5 | 1,3 | 3,5 | 11,2 | 25,9 | 96,2 | 405,0 | 1520,6 | 38,2 |
| 2009 | 67,2 | 0,2 | 0,2 | 0,2 | 0,4 | 0,9 | 3,2 | 9,8 | 25,2 | 89,0 | 374,9 | 1470,4 | 36,0 |
| 2010 | 64,8 | 0,2 | 0,2 | 0,1 | 0,4 | 0,9 | 2,4 | 9,3 | 22,2 | 78,8 | 353,6 | 1385,5 | 33,4 |
| 2011 | 61,7 | 0,6 | 0,0 | 0,2 | 0,5 | 0,9 | 2,8 | 8,6 | 21,4 | 71,5 | 328,4 | 1265,9 | 30,9 |
| 2012 | 63,1 | 0,4 | 0,3 | 0,1 | 0,4 | 0,8 | 2,5 | 8,2 | 21,9 | 68,5 | 325,6 | 1279,6 | 30,7 |
| 2013 | 59,8 | 0,9 | 0,2 | 0,1 | 0,4 | 0,8 | 2,3 | 7,9 | 21,2 | 63,0 | 300,6 | 1161,8 | 28,2 |
| Enfermedades crónicas de las vías respiratorias inferiores (J40-J47) | | | | | | | | | | | | | |
| 2001 | 37,3 | 0,0 | 0,1 | 0,1 | 0,2 | 0,4 | 0,8 | 3,3 | 16,6 | 77,5 | 274,2 | 716,8 | 22,9 |
| 2002 | 40,7 | 0,0 | 0,2 | 0,1 | 0,1 | 0,4 | 0,7 | 4,1 | 16,6 | 84,8 | 296,6 | 771,4 | 24,7 |
| 2003 | 40,5 | 0,0 | 0,1 | 0,1 | 0,3 | 0,3 | 0,9 | 3,8 | 16,2 | 79,8 | 289,4 | 795,4 | 24,2 |
| 2004 | 36,2 | 0,0 | 0,1 | 0,0 | 0,1 | 0,3 | 0,7 | 3,3 | 13,9 | 70,3 | 260,2 | 704,1 | 21,3 |
| 2005 | 40,3 | 0,0 | 0,0 | 0,0 | 0,3 | 0,3 | 0,6 | 3,4 | 16,2 | 80,3 | 287,1 | 770,4 | 23,6 |
| 2006 | 32,3 | 0,0 | 0,1 | 0,1 | 0,2 | 0,3 | 0,5 | 2,6 | 12,6 | 60,3 | 222,4 | 627,0 | 18,5 |
| 2007 | 34,7 | 0,2 | 0,1 | 0,1 | 0,2 | 0,2 | 0,5 | 3,1 | 13,9 | 66,9 | 238,3 | 635,7 | 19,6 |
| 2008 | 32,3 | 0,2 | 0,1 | 0,1 | 0,2 | 0,3 | 0,6 | 3,0 | 13,4 | 59,9 | 209,5 | 607,2 | 18,1 |
| 2009 | 34,4 | 0,0 | 0,1 | 0,1 | 0,2 | 0,2 | 0,6 | 3,0 | 13,9 | 58,2 | 220,4 | 636,7 | 18,7 |
| 2010 | 33,7 | 0,2 | 0,0 | 0,0 | 0,1 | 0,2 | 0,5 | 2,8 | 12,3 | 55,0 | 209,6 | 611,4 | 17,7 |
| 2011 | 34,0 | 0,0 | 0,0 | 0,0 | 0,1 | 0,2 | 0,4 | 2,7 | 12,3 | 52,7 | 206,3 | 602,4 | 17,3 |
| 2012 | 36,3 | 0,2 | 0,1 | 0,1 | 0,1 | 0,2 | 0,5 | 2,4 | 12,6 | 52,0 | 219,2 | 629,8 | 17,9 |
| 2013 | 33,0 | 0,0 | 0,0 | 0,0 | 0,2 | 0,1 | 0,3 | 2,3 | 11,8 | 48,8 | 188,8 | 557,4 | 15,9 |
| Enfermedad de Alzheimer (G30) | | | | | | | | | | | | | |
| 2001 | 15,4 | 0,0 | 0,0 | 0,0 | 0,0 | 0,0 | 0,0 | 0,2 | 2,1 | 19,5 | 128,5 | 357,3 | 8,9 |
| 2002 | 16,4 | 0,0 | 0,0 | 0,0 | 0,0 | 0,0 | 0,0 | 0,2 | 1,9 | 19,6 | 132,2 | 396,6 | 9,3 |
| 2003 | 19,8 | 0,0 | 0,0 | 0,0 | 0,0 | 0,0 | 0,0 | 0,1 | 2,1 | 22,2 | 156,0 | 483,0 | 11,0 |
| 2004 | 18,7 | 0,0 | 0,0 | 0,0 | 0,0 | 0,0 | 0,0 | 0,2 | 2,0 | 19,9 | 141,3 | 472,1 | 10,2 |
| 2005 | 20,6 | 0,0 | 0,0 | 0,0 | 0,0 | 0,0 | 0,0 | 0,1 | 1,9 | 18,6 | 152,6 | 535,6 | 11,0 |
| 2006 | 20,7 | 0,0 | 0,0 | 0,0 | 0,0 | 0,0 | 0,0 | 0,2 | 2,2 | 18,7 | 150,6 | 514,9 | 10,8 |
| 2007 | 22,0 | 0,0 | 0,0 | 0,0 | 0,0 | 0,0 | 0,0 | 0,1 | 2,2 | 18,9 | 154,8 | 545,0 | 11,2 |
| 2008 | 22,6 | 0,0 | 0,0 | 0,0 | 0,0 | 0,0 | 0,1 | 0,1 | 2,0 | 17,3 | 151,5 | 566,9 | 11,2 |
| 2009 | 24,1 | 0,0 | 0,0 | 0,0 | 0,0 | 0,0 | 0,0 | 0,2 | 1,6 | 18,9 | 154,1 | 590,7 | 11,6 |
| 2010 | 24,4 | 0,0 | 0,0 | 0,0 | 0,0 | 0,0 | 0,0 | 0,1 | 1,6 | 16,6 | 149,3 | 585,9 | 11,2 |
| 2011 | 25,5 | 0,0 | 0,0 | 0,0 | 0,0 | 0,0 | 0,1 | 0,0 | 1,7 | 15,4 | 148,3 | 602,6 | 11,3 |
| 2012 | 27,8 | 0,0 | 0,0 | 0,0 | 0,0 | 0,0 | 0,0 | 0,1 | 1,8 | 16,4 | 150,1 | 661,5 | 12,0 |
| 2013 | 27,4 | 0,0 | 0,0 | 0,0 | 0,0 | 0,0 | 0,0 | 0,1 | 1,5 | 14,9 | 143,2 | 632,6 | 11,3 |

Las tasas son por 100.000 habitantes en cada grupo específico

Tabla 3. Tasa de mortalidad por edad y tasa de mortalidad ajustada por edad por las 15 principales causas de muerte. España, 2001-2013.

| Causa de muerte (basada en la CIE, 10ª revisión) | Edad | | | | | | | | | | | Tasa ajustada por edad | |
|--|--------------|-----|-----|------|-------|-------|-------|-------|-------|-------|-------|------------------------|----------|
| | Todas edades | < 1 | 1-4 | 5-14 | 15-24 | 25-34 | 35-44 | 45-54 | 55-64 | 65-74 | 75-84 | | 85 y más |
| Accidentes no intencionales (V01-X59,Y85-Y86) | | | | | | | | | | | | | |
| 2001 | 29,0 | 7,8 | 6,7 | 4,0 | 27,9 | 28,8 | 25,8 | 24,9 | 26,4 | 35,9 | 65,8 | 160,2 | 33,7 |
| 2002 | 27,9 | 7,3 | 6,2 | 4,2 | 27,0 | 27,3 | 23,4 | 22,8 | 26,7 | 36,0 | 61,6 | 162,2 | 32,9 |
| 2003 | 28,8 | 9,6 | 6,5 | 4,4 | 28,2 | 26,0 | 23,4 | 22,1 | 25,6 | 38,2 | 68,5 | 187,5 | 33,5 |
| 2004 | 28,6 | 7,9 | 5,4 | 4,0 | 24,4 | 23,6 | 22,0 | 21,6 | 24,2 | 35,5 | 77,5 | 242,5 | 32,9 |
| 2005 | 28,7 | 6,6 | 4,9 | 3,6 | 23,9 | 21,6 | 21,5 | 21,2 | 23,8 | 37,1 | 82,8 | 253,1 | 31,6 |
| 2006 | 27,1 | 4,7 | 4,4 | 2,9 | 20,9 | 20,2 | 20,3 | 19,6 | 22,8 | 34,2 | 78,2 | 251,7 | 29,4 |
| 2007 | 26,1 | 5,6 | 4,8 | 2,9 | 19,5 | 18,7 | 19,9 | 18,8 | 21,7 | 33,0 | 73,2 | 248,6 | 28,2 |
| 2008 | 23,8 | 8,7 | 4,1 | 2,9 | 16,4 | 15,3 | 17,4 | 18,1 | 20,0 | 29,4 | 71,4 | 220,3 | 26,6 |
| 2009 | 22,0 | 5,6 | 3,8 | 1,9 | 12,4 | 13,3 | 14,4 | 16,1 | 16,9 | 27,9 | 70,2 | 230,7 | 24,3 |
| 2010 | 21,7 | 5,4 | 4,3 | 1,7 | 10,2 | 11,1 | 13,8 | 15,0 | 16,6 | 27,8 | 70,2 | 240,1 | 22,8 |
| 2011 | 21,9 | 2,5 | 2,4 | 1,3 | 10,1 | 9,6 | 12,4 | 14,8 | 16,0 | 26,9 | 74,0 | 258,6 | 22,2 |
| 2012 | 20,8 | 4,8 | 2,6 | 1,7 | 7,3 | 8,8 | 11,6 | 12,6 | 14,4 | 24,8 | 70,9 | 251,8 | 21,5 |
| 2013 | 21,4 | 3,2 | 3,3 | 1,7 | 6,7 | 8,6 | 10,2 | 13,0 | 14,2 | 24,7 | 72,6 | 269,8 | 22,1 |
| Diabetes mellitus (E10-E14) | | | | | | | | | | | | | |
| 2001 | 23,5 | 0,0 | 0,1 | 0,0 | 0,1 | 0,4 | 0,8 | 2,8 | 11,6 | 48,2 | 164,1 | 468,2 | 14,6 |
| 2002 | 23,5 | 0,0 | 0,0 | 0,0 | 0,0 | 0,2 | 0,8 | 3,2 | 11,0 | 45,2 | 161,3 | 487,8 | 14,4 |
| 2003 | 23,9 | 0,2 | 0,1 | 0,0 | 0,0 | 0,2 | 0,7 | 3,0 | 10,7 | 46,8 | 158,6 | 502,2 | 14,5 |
| 2004 | 23,3 | 0,0 | 0,1 | 0,0 | 0,1 | 0,1 | 0,7 | 2,7 | 10,6 | 42,7 | 156,7 | 485,6 | 13,9 |
| 2005 | 23,7 | 0,0 | 0,0 | 0,0 | 0,0 | 0,1 | 0,7 | 2,7 | 11,1 | 44,3 | 154,8 | 495,9 | 14,1 |
| 2006 | 21,8 | 0,0 | 0,0 | 0,0 | 0,0 | 0,2 | 0,6 | 2,9 | 10,0 | 37,9 | 142,3 | 443,7 | 12,6 |
| 2007 | 22,4 | 0,0 | 0,0 | 0,0 | 0,0 | 0,1 | 0,6 | 2,4 | 10,4 | 40,0 | 144,6 | 443,8 | 12,8 |
| 2008 | 22,1 | 0,0 | 0,0 | 0,0 | 0,1 | 0,2 | 0,7 | 2,4 | 9,4 | 38,1 | 138,6 | 434,5 | 12,3 |
| 2009 | 21,5 | 0,0 | 0,0 | 0,0 | 0,0 | 0,1 | 0,7 | 2,3 | 8,9 | 35,0 | 128,3 | 427,5 | 11,7 |
| 2010 | 21,0 | 0,0 | 0,0 | 0,0 | 0,1 | 0,3 | 0,4 | 1,9 | 8,4 | 32,8 | 125,1 | 399,2 | 11,1 |
| 2011 | 21,4 | 0,0 | 0,0 | 0,0 | 0,0 | 0,1 | 0,3 | 2,3 | 7,9 | 30,1 | 121,7 | 406,2 | 10,8 |
| 2012 | 21,4 | 0,0 | 0,0 | 0,0 | 0,0 | 0,3 | 0,5 | 1,5 | 7,8 | 27,3 | 118,7 | 404,5 | 10,4 |
| 2013 | 20,2 | 0,0 | 0,0 | 0,0 | 0,1 | 0,1 | 0,4 | 1,8 | 7,3 | 24,7 | 109,5 | 367,4 | 9,5 |
| Neumonía e influenza (J10-J18) | | | | | | | | | | | | | |
| 2001 | 17,6 | 0,5 | 0,3 | 0,1 | 0,3 | 0,6 | 1,4 | 3,0 | 6,0 | 20,9 | 102,7 | 497,1 | 10,8 |
| 2002 | 19,8 | 2,2 | 0,3 | 0,1 | 0,3 | 0,6 | 1,5 | 2,8 | 6,6 | 23,4 | 112,5 | 566,2 | 12,0 |
| 2003 | 19,8 | 2,6 | 0,6 | 0,2 | 0,3 | 0,6 | 1,5 | 3,5 | 5,7 | 24,1 | 112,5 | 550,2 | 11,9 |
| 2004 | 17,4 | 0,9 | 0,3 | 0,1 | 0,1 | 0,5 | 1,1 | 2,5 | 5,4 | 19,6 | 97,8 | 491,1 | 10,2 |
| 2005 | 22,6 | 1,5 | 0,5 | 0,1 | 0,3 | 0,6 | 1,7 | 3,0 | 6,1 | 25,4 | 126,6 | 633,6 | 13,1 |
| 2006 | 17,7 | 2,3 | 0,5 | 0,1 | 0,2 | 0,4 | 1,3 | 2,5 | 6,2 | 19,7 | 94,0 | 480,7 | 10,1 |
| 2007 | 19,1 | 1,5 | 0,3 | 0,1 | 0,3 | 0,5 | 1,5 | 2,9 | 6,0 | 21,0 | 99,6 | 504,9 | 10,7 |
| 2008 | 20,2 | 1,2 | 0,4 | 0,1 | 0,4 | 0,3 | 1,5 | 3,2 | 6,3 | 20,7 | 105,4 | 512,9 | 11,0 |
| 2009 | 18,8 | 1,0 | 0,5 | 0,1 | 0,3 | 0,4 | 1,2 | 3,0 | 5,8 | 19,2 | 92,0 | 469,0 | 9,9 |
| 2010 | 16,2 | 0,8 | 0,3 | 0,1 | 0,2 | 0,4 | 0,7 | 2,3 | 4,8 | 15,3 | 77,1 | 395,6 | 8,2 |
| 2011 | 17,7 | 1,1 | 0,2 | 0,1 | 0,2 | 0,5 | 1,1 | 2,8 | 5,5 | 15,4 | 78,7 | 418,5 | 8,7 |
| 2012 | 20,2 | 0,4 | 0,3 | 0,1 | 0,1 | 0,4 | 0,8 | 2,2 | 4,8 | 17,3 | 90,9 | 472,6 | 9,5 |
| 2013 | 18,1 | 0,5 | 0,2 | 0,1 | 0,1 | 0,3 | 0,9 | 2,1 | 4,8 | 14,4 | 79,1 | 403,9 | 8,2 |

Las tasas son por 100.000 habitantes en cada grupo específico

Tabla 3. Tasa de mortalidad por edad y tasa de mortalidad ajustada por edad por las 15 principales causas de muerte. España, 2001-2013.

| Causa de muerte (basada en la CIE, 10ª revisión) | Edad | | | | | | | | | | | Tasa ajustada por edad | |
|--|--------------|-----|-----|------|-------|-------|-------|-------|-------|-------|-------|------------------------|----------|
| | Todas edades | < 1 | 1-4 | 5-14 | 15-24 | 25-34 | 35-44 | 45-54 | 55-64 | 65-74 | 75-84 | | 85 y más |
| Nefritis, nefrosis y síndrome nefrótico (N00-N07, N17-N19, N25-N27) | | | | | | | | | | | | | |
| 2001 | 14,1 | 0,8 | 0,1 | 0,0 | 0,1 | 0,2 | 0,6 | 1,6 | 6,3 | 24,2 | 89,8 | 338,3 | 8,7 |
| 2002 | 14,0 | 0,5 | 0,1 | 0,1 | 0,0 | 0,2 | 0,7 | 1,7 | 5,8 | 23,0 | 88,6 | 338,5 | 8,5 |
| 2003 | 14,2 | 0,0 | 0,1 | 0,0 | 0,1 | 0,1 | 0,6 | 1,8 | 5,0 | 22,1 | 87,9 | 353,2 | 8,5 |
| 2004 | 13,5 | 0,2 | 0,0 | 0,0 | 0,1 | 0,1 | 0,5 | 1,5 | 4,9 | 21,1 | 84,9 | 328,0 | 7,9 |
| 2005 | 14,8 | 0,9 | 0,1 | 0,0 | 0,1 | 0,2 | 0,6 | 1,5 | 4,9 | 21,9 | 91,5 | 366,5 | 8,6 |
| 2006 | 13,8 | 0,2 | 0,0 | 0,0 | 0,0 | 0,2 | 0,4 | 1,4 | 4,7 | 19,0 | 83,5 | 339,5 | 7,8 |
| 2007 | 14,7 | 0,4 | 0,1 | 0,0 | 0,0 | 0,1 | 0,5 | 1,4 | 5,0 | 19,6 | 86,6 | 354,3 | 8,1 |
| 2008 | 14,8 | 0,4 | 0,1 | 0,0 | 0,1 | 0,2 | 0,3 | 1,4 | 4,5 | 17,5 | 84,2 | 359,2 | 7,9 |
| 2009 | 14,8 | 0,2 | 0,0 | 0,1 | 0,0 | 0,1 | 0,5 | 1,3 | 3,9 | 18,0 | 82,6 | 347,5 | 7,7 |
| 2010 | 13,9 | 0,8 | 0,1 | 0,0 | 0,0 | 0,2 | 0,3 | 0,9 | 3,4 | 14,1 | 74,7 | 324,7 | 6,9 |
| 2011 | 14,5 | 0,0 | 0,0 | 0,1 | 0,0 | 0,1 | 0,3 | 1,0 | 3,6 | 13,9 | 74,5 | 332,0 | 6,9 |
| 2012 | 15,4 | 0,0 | 0,0 | 0,0 | 0,0 | 0,1 | 0,2 | 0,8 | 3,6 | 13,9 | 78,6 | 343,0 | 7,1 |
| 2013 | 15,0 | 0,0 | 0,1 | 0,0 | 0,0 | 0,1 | 0,2 | 1,1 | 3,0 | 13,7 | 73,4 | 324,0 | 6,7 |
| Enfermedad hipertensiva (I10, I12, I15) | | | | | | | | | | | | | |
| 2001 | 6,4 | 0,0 | 0,0 | 0,0 | 0,1 | 0,0 | 0,2 | 0,8 | 3,1 | 10,0 | 38,0 | 167,6 | 4,0 |
| 2002 | 6,7 | 0,0 | 0,0 | 0,0 | 0,0 | 0,0 | 0,2 | 0,8 | 2,6 | 9,7 | 39,5 | 184,9 | 4,1 |
| 2003 | 7,5 | 0,0 | 0,0 | 0,0 | 0,0 | 0,1 | 0,2 | 0,6 | 2,8 | 10,3 | 44,3 | 205,1 | 4,4 |
| 2004 | 7,9 | 0,0 | 0,0 | 0,0 | 0,0 | 0,0 | 0,3 | 0,8 | 2,7 | 11,0 | 43,8 | 219,3 | 4,6 |
| 2005 | 8,1 | 0,0 | 0,1 | 0,0 | 0,0 | 0,1 | 0,2 | 0,9 | 2,8 | 10,2 | 45,8 | 223,5 | 4,7 |
| 2006 | 8,1 | 0,0 | 0,1 | 0,0 | 0,0 | 0,0 | 0,1 | 0,8 | 2,2 | 11,0 | 43,4 | 225,5 | 4,6 |
| 2007 | 8,7 | 0,0 | 0,0 | 0,0 | 0,0 | 0,0 | 0,2 | 0,8 | 2,8 | 9,4 | 46,2 | 235,8 | 4,7 |
| 2008 | 9,0 | 0,0 | 0,0 | 0,0 | 0,0 | 0,0 | 0,2 | 0,8 | 2,2 | 10,2 | 44,8 | 247,2 | 4,8 |
| 2009 | 9,5 | 0,0 | 0,0 | 0,0 | 0,0 | 0,0 | 0,1 | 0,7 | 2,4 | 10,0 | 46,2 | 254,0 | 4,9 |
| 2010 | 10,6 | 0,0 | 0,0 | 0,0 | 0,0 | 0,0 | 0,2 | 0,9 | 2,4 | 9,6 | 47,2 | 282,4 | 5,2 |
| 2011 | 10,8 | 0,0 | 0,0 | 0,0 | 0,0 | 0,0 | 0,1 | 0,7 | 2,7 | 9,0 | 45,0 | 283,5 | 5,1 |
| 2012 | 11,4 | 0,0 | 0,0 | 0,0 | 0,0 | 0,1 | 0,1 | 0,6 | 2,4 | 8,5 | 48,1 | 289,9 | 5,2 |
| 2013 | 9,9 | 0,0 | 0,0 | 0,0 | 0,0 | 0,0 | 0,1 | 0,5 | 2,1 | 7,5 | 39,6 | 241,8 | 4,3 |
| Enfermedad crónica del hígado y cirrosis (K70, K73-K74) | | | | | | | | | | | | | |
| 2001 | 12,4 | 0,0 | 0,0 | 0,0 | 0,0 | 0,8 | 6,1 | 15,6 | 26,3 | 39,6 | 43,5 | 33,3 | 10,5 |
| 2002 | 12,3 | 0,0 | 0,0 | 0,0 | 0,0 | 0,7 | 6,1 | 14,6 | 24,8 | 39,9 | 45,2 | 28,9 | 10,2 |
| 2003 | 11,8 | 0,0 | 0,0 | 0,0 | 0,0 | 0,6 | 5,7 | 15,0 | 24,8 | 37,0 | 41,9 | 30,6 | 9,9 |
| 2004 | 11,5 | 0,0 | 0,0 | 0,0 | 0,0 | 0,4 | 5,2 | 14,8 | 22,7 | 36,2 | 42,9 | 29,1 | 9,5 |
| 2005 | 11,4 | 0,0 | 0,1 | 0,0 | 0,0 | 0,3 | 5,3 | 14,0 | 23,5 | 35,4 | 42,8 | 28,3 | 9,4 |
| 2006 | 10,8 | 0,0 | 0,0 | 0,0 | 0,1 | 0,4 | 4,7 | 13,8 | 22,6 | 34,1 | 37,8 | 27,3 | 8,9 |
| 2007 | 10,9 | 0,0 | 0,1 | 0,0 | 0,1 | 0,5 | 4,5 | 13,8 | 23,6 | 33,3 | 38,0 | 29,1 | 9,0 |
| 2008 | 10,1 | 0,0 | 0,0 | 0,0 | 0,0 | 0,4 | 3,6 | 13,4 | 22,0 | 31,8 | 35,9 | 21,8 | 8,4 |
| 2009 | 10,6 | 0,0 | 0,0 | 0,0 | 0,0 | 0,3 | 3,7 | 13,8 | 22,0 | 32,1 | 38,0 | 28,6 | 8,6 |
| 2010 | 10,4 | 0,0 | 0,0 | 0,1 | 0,0 | 0,2 | 3,5 | 13,5 | 21,3 | 30,6 | 37,3 | 25,2 | 8,3 |
| 2011 | 10,2 | 0,2 | 0,0 | 0,0 | 0,1 | 0,3 | 3,1 | 12,9 | 21,1 | 29,9 | 34,4 | 28,6 | 8,0 |
| 2012 | 9,7 | 0,0 | 0,0 | 0,0 | 0,1 | 0,3 | 2,6 | 12,0 | 20,6 | 26,8 | 33,6 | 25,4 | 7,5 |
| 2013 | 9,6 | 0,0 | 0,0 | 0,0 | 0,0 | 0,2 | 2,2 | 11,8 | 20,2 | 25,5 | 34,6 | 22,4 | 7,3 |

Las tasas son por 100.000 habitantes en cada grupo específico

Tabla 3. Tasa de mortalidad por edad y tasa de mortalidad ajustada por edad por las 15 principales causas de muerte. España, 2001-2013.

| Causa de muerte (basada en la CIE, 10ª revisión) | Edad | | | | | | | | | | | Tasa ajustada por edad | | |
|--|--------------|-----|-----|------|-------|-------|-------|-------|-------|-------|-------|------------------------|----------|-----|
| | Todas edades | < 1 | 1-4 | 5-14 | 15-24 | 25-34 | 35-44 | 45-54 | 55-64 | 65-74 | 75-84 | | 85 y más | |
| Suicidio (X60-X84+Y87.0) | | | | | | | | | | | | | | |
| 2001 | 7,8 | 0,0 | 0,0 | 0,3 | 4,1 | 7,3 | 8,4 | 8,2 | 9,2 | 13,1 | 19,0 | 27,2 | 6,7 | |
| 2002 | 8,1 | 0,0 | 0,0 | 0,2 | 4,3 | 7,3 | 7,9 | 9,4 | 10,4 | 13,4 | 19,7 | 26,1 | 7,0 | |
| 2003 | 8,2 | 0,0 | 0,0 | 0,1 | 4,5 | 7,6 | 8,3 | 9,6 | 10,1 | 12,6 | 20,3 | 25,2 | 7,0 | |
| 2004 | 8,2 | 0,0 | 0,0 | 0,3 | 4,3 | 6,9 | 8,8 | 10,1 | 9,3 | 13,1 | 19,3 | 25,0 | 7,0 | |
| 2005 | 7,8 | 0,0 | 0,0 | 0,2 | 3,8 | 6,8 | 8,4 | 8,3 | 9,4 | 13,3 | 18,7 | 23,4 | 6,6 | |
| 2006 | 7,3 | 0,0 | 0,0 | 0,1 | 3,7 | 5,9 | 7,8 | 8,7 | 9,6 | 11,6 | 17,3 | 19,9 | 6,2 | |
| 2007 | 7,2 | 0,0 | 0,0 | 0,3 | 2,8 | 5,5 | 8,1 | 8,5 | 9,5 | 11,3 | 17,4 | 22,1 | 6,1 | |
| 2008 | 7,5 | 0,0 | 0,0 | 0,1 | 3,3 | 6,0 | 8,5 | 9,3 | 10,0 | 12,1 | 16,3 | 18,1 | 6,4 | |
| 2009 | 7,4 | 0,0 | 0,0 | 0,2 | 3,4 | 5,6 | 7,9 | 9,4 | 10,1 | 11,5 | 16,3 | 18,7 | 8,6 | |
| 2010 | 6,8 | 0,0 | 0,0 | 0,1 | 2,5 | 4,5 | 8,1 | 9,4 | 9,0 | 10,0 | 13,8 | 18,4 | 8,3 | |
| 2011 | 6,8 | 0,0 | 0,0 | 0,0 | 2,4 | 5,0 | 7,8 | 9,1 | 8,4 | 10,3 | 15,5 | 15,6 | 8,0 | |
| 2012 | 7,6 | 0,0 | 0,0 | 0,1 | 3,3 | 5,8 | 8,5 | 9,8 | 9,9 | 10,3 | 16,7 | 17,1 | 7,5 | |
| 2013 | 8,3 | 0,0 | 0,0 | 0,2 | 3,9 | 5,3 | 8,6 | 12,4 | 11,2 | 12,4 | 16,6 | 15,8 | 7,3 | |
| Enfermedad de Parkinson (G20-G21) | | | | | | | | | | | | | | |
| 2001 | 4,7 | 0,0 | 0,0 | 0,0 | 0,0 | 0,0 | 0,0 | 0,1 | 1,1 | 8,4 | 40,9 | 88,2 | 2,8 | |
| 2002 | 4,7 | 0,0 | 0,0 | 0,0 | 0,0 | 0,0 | 0,0 | 0,1 | 0,2 | 0,8 | 7,1 | 39,4 | 95,5 | 2,7 |
| 2003 | 5,5 | 0,0 | 0,0 | 0,0 | 0,0 | 0,0 | 0,0 | 0,1 | 0,2 | 0,8 | 8,8 | 45,1 | 109,3 | 3,1 |
| 2004 | 4,9 | 0,0 | 0,0 | 0,0 | 0,0 | 0,0 | 0,0 | 0,1 | 0,8 | 7,2 | 40,9 | 100,1 | 2,7 | |
| 2005 | 5,7 | 0,0 | 0,0 | 0,0 | 0,0 | 0,0 | 0,0 | 0,2 | 0,9 | 7,7 | 48,2 | 114,3 | 3,1 | |
| 2006 | 5,7 | 0,0 | 0,0 | 0,0 | 0,0 | 0,0 | 0,1 | 0,2 | 1,0 | 8,0 | 45,4 | 109,9 | 3,0 | |
| 2007 | 5,7 | 0,0 | 0,0 | 0,0 | 0,0 | 0,0 | 0,0 | 0,1 | 1,0 | 7,5 | 44,2 | 113,2 | 3,0 | |
| 2008 | 5,7 | 0,0 | 0,0 | 0,0 | 0,0 | 0,0 | 0,0 | 0,2 | 1,0 | 7,5 | 44,7 | 107,9 | 3,0 | |
| 2009 | 6,6 | 0,0 | 0,0 | 0,0 | 0,0 | 0,0 | 0,0 | 0,1 | 0,9 | 8,5 | 48,3 | 125,4 | 7,7 | |
| 2010 | 6,7 | 0,0 | 0,0 | 0,0 | 0,0 | 0,0 | 0,1 | 0,1 | 0,6 | 8,1 | 47,5 | 129,9 | 6,9 | |
| 2011 | 7,0 | 0,0 | 0,0 | 0,0 | 0,0 | 0,0 | 0,0 | 0,1 | 0,9 | 8,3 | 48,3 | 127,8 | 6,9 | |
| 2012 | 7,7 | 0,0 | 0,0 | 0,0 | 0,0 | 0,1 | 0,0 | 0,1 | 0,9 | 7,3 | 52,1 | 141,4 | 7,1 | |
| 2013 | 7,5 | 0,0 | 0,0 | 0,0 | 0,0 | 0,0 | 0,0 | 0,2 | 1,0 | 7,8 | 51,1 | 126,5 | 6,7 | |
| Enfermedad vascular intestinal (K55) | | | | | | | | | | | | | | |
| 2001 | 6,0 | 0,3 | 0,1 | 0,0 | 0,0 | 0,1 | 0,1 | 0,5 | 1,8 | 10,6 | 43,5 | 134,8 | 3,7 | |
| 2002 | 6,3 | 0,5 | 0,0 | 0,0 | 0,0 | 0,1 | 0,2 | 1,0 | 2,5 | 9,6 | 46,6 | 133,1 | 3,8 | |
| 2003 | 6,6 | 0,0 | 0,0 | 0,0 | 0,1 | 0,0 | 0,1 | 0,7 | 2,2 | 11,1 | 46,4 | 147,0 | 3,9 | |
| 2004 | 6,3 | 0,5 | 0,0 | 0,0 | 0,0 | 0,0 | 0,1 | 0,6 | 2,3 | 11,0 | 42,9 | 140,2 | 3,7 | |
| 2005 | 6,5 | 0,0 | 0,0 | 0,0 | 0,0 | 0,0 | 0,2 | 0,7 | 2,6 | 10,2 | 44,6 | 139,6 | 3,7 | |
| 2006 | 6,5 | 0,0 | 0,1 | 0,0 | 0,0 | 0,0 | 0,2 | 0,5 | 2,2 | 9,7 | 42,8 | 145,0 | 3,6 | |
| 2007 | 6,6 | 0,0 | 0,1 | 0,0 | 0,0 | 0,1 | 0,2 | 0,8 | 2,0 | 10,2 | 42,2 | 143,9 | 3,7 | |
| 2008 | 6,6 | 0,0 | 0,0 | 0,0 | 0,1 | 0,0 | 0,2 | 0,7 | 2,3 | 9,1 | 40,6 | 143,6 | 3,6 | |
| 2009 | 6,3 | 0,0 | 0,0 | 0,0 | 0,0 | 0,1 | 0,1 | 0,7 | 2,1 | 8,3 | 39,3 | 127,8 | 4,9 | |
| 2010 | 5,9 | 0,4 | 0,1 | 0,0 | 0,0 | 0,1 | 0,2 | 0,6 | 2,2 | 7,6 | 35,1 | 118,9 | 5,2 | |
| 2011 | 6,2 | 0,2 | 0,0 | 0,0 | 0,0 | 0,1 | 0,1 | 0,5 | 1,8 | 8,3 | 35,2 | 121,1 | 5,1 | |
| 2012 | 6,5 | 0,4 | 0,1 | 0,0 | 0,0 | 0,0 | 0,1 | 0,4 | 2,3 | 7,9 | 35,2 | 125,8 | 5,2 | |
| 2013 | 6,3 | 0,2 | 0,0 | 0,0 | 0,0 | 0,0 | 0,1 | 0,6 | 2,0 | 7,1 | 34,9 | 117,1 | 4,3 | |

Las tasas son por 100.000 habitantes en cada grupo específico

Tabla 3. Tasa de mortalidad por edad y tasa de mortalidad ajustada por edad por las 15 principales causas de muerte. España, 2001-2013.

| Causa de muerte (basada en la CIE, 10ª revisión) | Edad | | | | | | | | | | | | Tasa ajustada por edad |
|---|--------------|-----|-----|------|-------|-------|-------|-------|-------|-------|-------|----------|------------------------------|
| | Todas edades | < 1 | 1-4 | 5-14 | 15-24 | 25-34 | 35-44 | 45-54 | 55-64 | 65-74 | 75-84 | 85 y más | |
| Septicemia (A40-A41) | | | | | | | | | | | | | |
| 2001 | 6,4 | 1,5 | 0,7 | 0,2 | 0,2 | 0,6 | 1,0 | 2,1 | 4,1 | 13,4 | 40,5 | 107,2 | 4,3 |
| 2002 | 6,5 | 1,7 | 0,7 | 0,2 | 0,2 | 0,3 | 0,8 | 1,6 | 4,2 | 12,0 | 41,7 | 120,3 | 4,2 |
| 2003 | 7,5 | 2,8 | 0,9 | 0,1 | 0,1 | 0,3 | 1,0 | 2,2 | 4,9 | 15,9 | 44,5 | 135,0 | 4,9 |
| 2004 | 7,0 | 1,8 | 0,6 | 0,2 | 0,1 | 0,3 | 0,7 | 1,7 | 3,7 | 14,2 | 44,2 | 130,2 | 4,4 |
| 2005 | 7,8 | 2,8 | 0,6 | 0,1 | 0,2 | 0,3 | 0,8 | 2,0 | 5,3 | 15,5 | 49,1 | 137,7 | 4,9 |
| 2006 | 7,7 | 2,1 | 0,6 | 0,1 | 0,1 | 0,3 | 0,9 | 1,7 | 4,6 | 14,0 | 47,8 | 138,4 | 4,7 |
| 2007 | 8,6 | 1,2 | 0,5 | 0,1 | 0,3 | 0,3 | 0,9 | 1,8 | 5,1 | 15,5 | 52,6 | 155,5 | 5,2 |
| 2008 | 9,0 | 2,6 | 0,4 | 0,1 | 0,2 | 0,3 | 1,0 | 2,1 | 4,9 | 15,5 | 52,9 | 163,8 | 5,3 |
| 2009 | 6,9 | 2,0 | 0,5 | 0,1 | 0,1 | 0,3 | 0,5 | 1,8 | 3,2 | 12,3 | 40,8 | 118,6 | 7,7 |
| 2010 | 6,0 | 2,1 | 0,2 | 0,1 | 0,1 | 0,2 | 0,4 | 0,9 | 3,0 | 8,9 | 34,5 | 110,1 | 6,9 |
| 2011 | 6,4 | 2,1 | 0,4 | 0,0 | 0,2 | 0,1 | 0,4 | 1,2 | 3,2 | 9,6 | 34,0 | 112,3 | 6,9 |
| 2012 | 6,3 | 1,1 | 0,3 | 0,0 | 0,0 | 0,2 | 0,4 | 1,1 | 3,3 | 9,0 | 33,9 | 109,2 | 7,1 |
| 2013 | 6,3 | 0,9 | 0,4 | 0,1 | 0,1 | 0,2 | 0,4 | 1,1 | 2,9 | 8,2 | 34,8 | 100,3 | 6,7 |

Las tasas son por 100.000 habitantes en cada grupo específico

Tabla 4. Número de defunciones por causas de muerte seleccionadas según la edad, España 2013. Ambos sexos

| Causa de muerte (basada en la CIE, 10ª revisión) | | < 1 | 1-4 | 5-14 | 15-24 | 25-34 | 35-44 | 45-54 | 55-64 | 65-74 | 75-84 | 85 y más |
|--|----------|------|-----|------|-------|-------|-------|-------|-------|-------|--------|----------|
| Todas las causas | | 1164 | 290 | 410 | 988 | 2241 | 6263 | 17178 | 30950 | 51928 | 120070 | 158937 |
| Enfermedades infecciosas y parasitarias | A00-B99 | 12 | 16 | 12 | 14 | 66 | 253 | 676 | 518 | 708 | 1879 | 2054 |
| Diarrea y gastroenteritis infecciosas | A09 | 0 | 0 | 2 | 0 | 2 | 2 | 7 | 19 | 45 | 192 | 419 |
| Tuberculosis | A16-A19 | 0 | 0 | 1 | 3 | 9 | 6 | 17 | 33 | 34 | 68 | 62 |
| Tuberculosis respiratoria | A16 | 0 | 0 | 0 | 2 | 4 | 3 | 14 | 26 | 17 | 48 | 52 |
| Otras tuberculosis | A17-A19 | 0 | 0 | 1 | 1 | 5 | 3 | 3 | 7 | 17 | 20 | 10 |
| Septicemia | A40-A41 | 4 | 8 | 3 | 5 | 11 | 30 | 80 | 156 | 333 | 1068 | 1219 |
| Hepatitis víricas | B15-B19 | 0 | 0 | 0 | 0 | 2 | 35 | 147 | 123 | 149 | 261 | 124 |
| Enfermedad por VIH | B20-B24 | 0 | 0 | 0 | 1 | 34 | 164 | 384 | 115 | 32 | 17 | 2 |
| Tumores malignos (cáncer) | C00-C97 | 8 | 47 | 125 | 166 | 474 | 2006 | 7710 | 16439 | 24162 | 34669 | 21330 |
| T. maligno de labio, boca y faringe | C00-C14 | 0 | 0 | 1 | 0 | 13 | 49 | 308 | 649 | 618 | 529 | 292 |
| T. maligno de esófago | C15 | 0 | 0 | 0 | 0 | 6 | 22 | 191 | 427 | 533 | 454 | 165 |
| T. maligno de estómago | C16 | 0 | 0 | 0 | 3 | 22 | 111 | 407 | 768 | 1200 | 1906 | 1209 |
| T. maligno de colon y recto | C18-C20 | 0 | 0 | 1 | 6 | 28 | 166 | 768 | 1921 | 3192 | 5449 | 3975 |
| T. maligno de hígado | C22 | 1 | 0 | 0 | 3 | 14 | 60 | 403 | 781 | 1276 | 1777 | 767 |
| T. maligno de páncreas | C25 | 0 | 0 | 0 | 0 | 8 | 80 | 399 | 958 | 1572 | 2025 | 997 |
| T. maligno de laringe | C32 | 0 | 0 | 0 | 1 | 0 | 10 | 127 | 340 | 360 | 377 | 149 |
| T. maligno de tráquea, bronquios y pulmón | C33-C34 | 0 | 0 | 1 | 1 | 24 | 282 | 1983 | 4704 | 6113 | 6355 | 2226 |
| Melanoma maligno de piel | C43 | 0 | 0 | 0 | 2 | 16 | 58 | 100 | 139 | 228 | 282 | 162 |
| T. maligno de la mama | C50 | 0 | 0 | 0 | 0 | 37 | 388 | 892 | 1098 | 1106 | 1644 | 1424 |
| T. maligno de cuello de útero | C53 | 0 | 0 | 0 | 1 | 11 | 69 | 130 | 137 | 86 | 138 | 68 |
| T. maligno de cuerpo de útero | C54-C55 | 0 | 0 | 0 | 0 | 3 | 20 | 100 | 236 | 397 | 556 | 352 |
| T. maligno de ovario | C56 | 0 | 0 | 0 | 2 | 19 | 53 | 199 | 373 | 432 | 544 | 251 |
| T. maligno de próstata | C61 | 0 | 0 | 0 | 0 | 0 | 4 | 32 | 278 | 902 | 2393 | 2178 |
| T. maligno de riñón y pelvis renal | C64-C65 | 0 | 2 | 2 | 0 | 10 | 38 | 175 | 338 | 462 | 706 | 407 |
| T. maligno de vejiga | C67 | 0 | 0 | 0 | 0 | 0 | 14 | 110 | 474 | 1031 | 1986 | 1538 |
| T. maligno del encéfalo | C71 | 0 | 13 | 41 | 23 | 57 | 177 | 345 | 566 | 746 | 685 | 209 |
| Linfomas | C81-C85 | 0 | 2 | 1 | 15 | 52 | 86 | 163 | 328 | 576 | 1096 | 562 |
| Enfermedad de Hodgkin | C81 | 0 | 0 | 0 | 4 | 17 | 20 | 21 | 26 | 31 | 65 | 40 |
| Linfomas no Hodgkin | C82-C85 | 0 | 2 | 1 | 11 | 35 | 66 | 142 | 302 | 545 | 1031 | 522 |
| Mieloma múltiple y Enf. Inmunoproliferativa | C88, C90 | 0 | 0 | 0 | 0 | 2 | 16 | 62 | 198 | 400 | 757 | 439 |
| Leucemias | C91-C95 | 3 | 13 | 42 | 34 | 47 | 79 | 134 | 327 | 706 | 1228 | 856 |
| Carcinoma in situ, tumores benignos y tumores de comportamiento incierto | D00-D48 | 1 | 11 | 17 | 9 | 22 | 51 | 142 | 263 | 552 | 1314 | 1503 |

Tabla 4. Número de defunciones por causas de muerte seleccionadas según la edad, España 2013. Ambos sexos

| Causa de muerte (basada en la CIE, 10ª revisión) | | < 1 | 1-4 | 5-14 | 15-24 | 25-34 | 35-44 | 45-54 | 55-64 | 65-74 | 75-84 | 85 y más |
|--|----------------------------|-----|-----|------|-------|-------|-------|-------|-------|-------|-------|----------|
| Anemias | D50-D64 | 1 | 1 | 6 | 8 | 5 | 8 | 10 | 27 | 70 | 257 | 679 |
| Diabetes mellitus | E10-E14 | 0 | 0 | 1 | 3 | 8 | 32 | 127 | 390 | 1001 | 3364 | 4465 |
| Demencias vasculares y otras no especificadas | F01, F03 | 0 | 0 | 0 | 1 | 0 | 3 | 12 | 79 | 535 | 3991 | 11684 |
| Atrofia muscular espinal | G12 | 16 | 5 | 2 | 4 | 7 | 26 | 85 | 188 | 307 | 303 | 63 |
| Enfermedad de Parkinson | G20-G21 | 0 | 0 | 0 | 0 | 0 | 2 | 11 | 54 | 317 | 1570 | 1537 |
| Enfermedad de Alzheimer | G30 | 0 | 0 | 0 | 0 | 0 | 2 | 5 | 78 | 604 | 4399 | 7687 |
| Enfermedades del aparato circulatorio | I00-I99 | 10 | 8 | 18 | 62 | 258 | 965 | 3055 | 5999 | 11916 | 36353 | 58840 |
| Enfermedades del corazón | I00-I09, I11, I13, I20-I51 | 6 | 5 | 12 | 41 | 196 | 724 | 2328 | 4397 | 8299 | 24139 | 39137 |
| Enfermedades reumáticas del corazón | I00-I09 | 0 | 0 | 0 | 0 | 0 | 5 | 21 | 82 | 245 | 610 | 489 |
| Enfermedad cardíaca hipertensiva | I11 | 0 | 0 | 0 | 0 | 0 | 7 | 28 | 85 | 302 | 1446 | 3656 |
| Enfermedad isquémica del corazón | I20-I25 | 0 | 0 | 0 | 9 | 65 | 355 | 1418 | 2759 | 4631 | 10812 | 13364 |
| Insuficiencia cardíaca | I50 | 1 | 1 | 0 | 5 | 37 | 102 | 237 | 421 | 926 | 4340 | 10818 |
| Enfermedad hipertensiva | I10, I12, I15 | 0 | 0 | 0 | 0 | 1 | 8 | 36 | 112 | 305 | 1217 | 2938 |
| Enfermedades cerebrovasculares | I60-I69 | 4 | 3 | 5 | 17 | 51 | 184 | 551 | 1129 | 2555 | 9233 | 14118 |
| Enf. de las arterias, de las arteriolas y de los vasos capilares | I70-I78 | 0 | 0 | 1 | 3 | 9 | 36 | 107 | 316 | 693 | 1596 | 2409 |
| Aterosclerosis | I70 | 0 | 0 | 0 | 0 | 0 | 0 | 3 | 30 | 45 | 369 | 1116 |
| Aneurisma y disección aórticos | I71 | 0 | 0 | 0 | 1 | 7 | 30 | 66 | 199 | 439 | 674 | 460 |
| Enfermedades del aparato respiratorio | J00-J99 | 11 | 15 | 10 | 31 | 92 | 273 | 655 | 1481 | 4095 | 13705 | 22197 |
| Neumonía e influenza | J10-J18 | 2 | 3 | 3 | 5 | 16 | 72 | 144 | 255 | 583 | 2430 | 4908 |
| Otras infecciones agudas de las vías respiratorias inferiores | J20-J28 | 2 | 2 | 0 | 0 | 3 | 4 | 5 | 8 | 39 | 218 | 824 |
| Enfermedades crónicas de las vías respiratorias inferiores | J40-J47 | 0 | 0 | 2 | 8 | 7 | 25 | 159 | 631 | 1981 | 5801 | 6773 |
| Bronquitis, crónica y no especificada | J40-J42 | 0 | 0 | 0 | 2 | 0 | 1 | 10 | 29 | 78 | 281 | 555 |
| Enfisema | J43 | 0 | 0 | 0 | 0 | 1 | 0 | 23 | 90 | 169 | 268 | 194 |
| Asma | J45-J46 | 0 | 0 | 2 | 5 | 3 | 10 | 21 | 35 | 81 | 316 | 480 |
| Neumonitis debida a sólidos y líquidos | J69 | 1 | 0 | 0 | 0 | 1 | 11 | 18 | 29 | 121 | 554 | 1343 |
| Insuficiencia respiratoria, no clasificada en otra parte | J96 | 1 | 1 | 2 | 2 | 20 | 29 | 47 | 93 | 184 | 629 | 1104 |
| Enfermedades del aparato digestivo | K00-K93 | 3 | 5 | 3 | 13 | 50 | 325 | 1358 | 1900 | 2699 | 5880 | 7142 |
| Úlcera péptica | K25-K28 | 0 | 0 | 0 | 0 | 4 | 6 | 24 | 34 | 55 | 122 | 200 |
| Apendicitis | K35-K38 | 0 | 0 | 1 | 0 | 1 | 2 | 2 | 1 | 4 | 21 | 26 |
| Hernia y oclusión intestinal | K40-K46, K56 | 0 | 1 | 1 | 1 | 4 | 11 | 23 | 56 | 181 | 796 | 1411 |
| Enfermedad vascular intestinal | K55 | 1 | 0 | 0 | 0 | 1 | 11 | 42 | 107 | 287 | 1071 | 1423 |
| Enfermedad crónica del hígado y cirrosis | K70, K73-K74 | 0 | 0 | 0 | 1 | 14 | 171 | 827 | 1075 | 1033 | 1063 | 272 |
| Enfermedad alcohólica del hígado | K70 | 0 | 0 | 0 | 0 | 8 | 70 | 316 | 384 | 271 | 156 | 25 |
| Colelitiasis y otras enfermedades de la vesícula biliar | K80-K82 | 0 | 0 | 0 | 0 | 1 | 4 | 15 | 37 | 135 | 588 | 1031 |
| Pancreatitis aguda | K85 | 0 | 0 | 0 | 4 | 6 | 23 | 59 | 93 | 168 | 428 | 416 |

Tabla 4. Número de defunciones por causas de muerte seleccionadas según la edad, España 2013. Ambos sexos

| Causa de muerte (basada en la CIE, 10ª revisión) | | < 1 | 1-4 | 5-14 | 15-24 | 25-34 | 35-44 | 45-54 | 55-64 | 65-74 | 75-84 | 85 y más |
|---|---|-----|-----|------|-------|-------|-------|-------|-------|-------|-------|----------|
| Nefritis, nefrosis y síndrome nefrótico | N00-N07, N17-N19, N25-N27 | 0 | 1 | 1 | 0 | 4 | 17 | 78 | 160 | 555 | 2254 | 3937 |
| Insuficiencia renal | N17-N19 | 0 | 0 | 1 | 0 | 3 | 13 | 73 | 147 | 541 | 2174 | 3884 |
| Infecciones del riñón | N10-N12, N13.6, N15.1 | 0 | 0 | 0 | 0 | 0 | 1 | 6 | 6 | 18 | 53 | 80 |
| Hiperplasia de próstata | N40 | 0 | 0 | 0 | 0 | 0 | 0 | 0 | 1 | 4 | 29 | 107 |
| Enfermedades inflamatorias de los órganos pélvicos femeninos | N70-N76 | 0 | 0 | 0 | 0 | 1 | 1 | 2 | 2 | 2 | 14 | 3 |
| Ciertas afecciones originadas en el período perinatal | P00-P96 | 693 | 4 | 2 | 4 | 3 | 4 | 2 | 1 | 0 | 0 | 0 |
| Malformaciones congénitas, deformidades y anomalías cromosómicas | Q00-Q99 | 274 | 34 | 29 | 27 | 33 | 50 | 81 | 95 | 51 | 57 | 27 |
| Síntomas, signos y hallazgos anormales clínicos y de laboratorio, no clasificados en otra parte | R00-R99 | 57 | 22 | 12 | 42 | 98 | 322 | 619 | 677 | 853 | 1857 | 4389 |
| Causas externas de mortalidad | V01-Y98 | 19 | 66 | 99 | 508 | 955 | 1577 | 1868 | 1444 | 1624 | 2918 | 3600 |
| Accidentes no intencionales | V01-X59, Y85-Y86 | 14 | 63 | 79 | 305 | 548 | 808 | 905 | 756 | 1001 | 2230 | 3278 |
| Accidentes de vehículos a motor | V02-V04+V09.0+V09.2+V12-V14+V19.0-V19.2+V19.4-V19.6+V20-V79+V80.3-V80.5+V81.0-V81.1+V82.0-V82.1+V83-V86+V87.0-V87.8+V88.8-V88.9+V89.0-V89.2 | 2 | 19 | 36 | 170 | 256 | 298 | 278 | 215 | 233 | 275 | 101 |
| Caídas | W00-W19 | 0 | 9 | 5 | 25 | 43 | 69 | 118 | 177 | 251 | 779 | 1196 |
| Ahogamiento y sumersión accidentales | W65-W74 | 1 | 17 | 22 | 30 | 31 | 42 | 68 | 48 | 73 | 76 | 14 |
| Envenenamiento accidental por exposición a sustancias nocivas | X40-X49 | 0 | 0 | 3 | 19 | 113 | 235 | 193 | 63 | 49 | 99 | 98 |
| Suicidio | X60-X84+Y87.0 | 0 | 0 | 9 | 176 | 339 | 683 | 864 | 595 | 504 | 511 | 192 |
| Agresiones | X85-Y09 | 4 | 3 | 11 | 20 | 48 | 72 | 61 | 30 | 33 | 19 | 14 |
| Complicaciones de la atención médica y quirúrgica | Y40-Y84 | 0 | 0 | 0 | 1 | 9 | 7 | 18 | 54 | 80 | 143 | 105 |

Tabla 4. Número de defunciones por causas de muerte seleccionadas según la edad, España 2013. Hombres

| Causa de muerte (basada en la CIE, 10ª revisión) | | < 1 | 1-4 | 5-14 | 15-24 | 25-34 | 35-44 | 45-54 | 55-64 | 65-74 | 75-84 | 85 y más |
|--|----------|-----|-----|------|-------|-------|-------|-------|-------|-------|-------|----------|
| Todas las causas | | 634 | 153 | 225 | 692 | 1564 | 4025 | 11445 | 21515 | 34912 | 66235 | 58434 |
| Enfermedades infecciosas y parasitarias | A00-B99 | 8 | 9 | 7 | 9 | 46 | 190 | 524 | 392 | 410 | 856 | 715 |
| Diarrea y gastroenteritis infecciosas | A09 | 0 | 0 | 1 | 0 | 1 | 2 | 5 | 11 | 30 | 77 | 121 |
| Tuberculosis | A16-A19 | 0 | 0 | 1 | 2 | 7 | 5 | 11 | 29 | 22 | 44 | 40 |
| Tuberculosis respiratoria | A16 | 0 | 0 | 0 | 1 | 4 | 3 | 9 | 26 | 13 | 32 | 33 |
| Otras tuberculosis | A17-A19 | 0 | 0 | 1 | 1 | 3 | 2 | 2 | 3 | 9 | 12 | 7 |
| Septicemia | A40-A41 | 4 | 5 | 3 | 2 | 7 | 17 | 59 | 113 | 204 | 492 | 439 |
| Hepatitis víricas | B15-B19 | 0 | 0 | 0 | 0 | 2 | 30 | 114 | 88 | 60 | 82 | 26 |
| Enfermedad por VIH | B20-B24 | 0 | 0 | 0 | 1 | 22 | 128 | 310 | 98 | 27 | 16 | 1 |
| Tumores malignos (cáncer) | C00-C97 | 3 | 25 | 59 | 116 | 257 | 890 | 4344 | 10793 | 16521 | 21633 | 11001 |
| T. maligno de labio, boca y faringe | C00-C14 | 0 | 0 | 1 | 0 | 10 | 31 | 258 | 542 | 510 | 367 | 142 |
| T. maligno de esófago | C15 | 0 | 0 | 0 | 0 | 5 | 19 | 159 | 379 | 473 | 371 | 103 |
| T. maligno de estómago | C16 | 0 | 0 | 0 | 2 | 10 | 67 | 256 | 552 | 832 | 1184 | 540 |
| T. maligno de colon y recto | C18-C20 | 0 | 0 | 1 | 4 | 18 | 83 | 428 | 1252 | 2158 | 3332 | 1907 |
| T. maligno de hígado | C22 | 0 | 0 | 0 | 3 | 12 | 46 | 341 | 641 | 946 | 1040 | 344 |
| T. maligno de páncreas | C25 | 0 | 0 | 0 | 0 | 7 | 56 | 250 | 584 | 947 | 965 | 360 |
| T. maligno de laringe | C32 | 0 | 0 | 0 | 0 | 0 | 9 | 109 | 322 | 349 | 360 | 142 |
| T. maligno de tráquea, bronquios y pulmón | C33-C34 | 0 | 0 | 0 | 1 | 16 | 164 | 1373 | 3703 | 5231 | 5399 | 1690 |
| Melanoma maligno de piel | C43 | 0 | 0 | 0 | 2 | 11 | 35 | 58 | 91 | 148 | 164 | 72 |
| T. maligno de la mama | C50 | 0 | 0 | 0 | 0 | 2 | 1 | 10 | 24 | 23 | 27 | 25 |
| T. maligno de cuello de útero | C53 | 0 | 0 | 0 | 0 | 0 | 0 | 0 | 0 | 0 | 0 | 0 |
| T. maligno de cuerpo de útero | C54-C55 | 0 | 0 | 0 | 0 | 0 | 0 | 0 | 0 | 0 | 0 | 0 |
| T. maligno de ovario | C56 | 0 | 0 | 0 | 0 | 0 | 0 | 0 | 0 | 0 | 0 | 0 |
| T. maligno de próstata | C61 | 0 | 0 | 0 | 0 | 0 | 4 | 32 | 278 | 902 | 2393 | 2178 |
| T. maligno de riñón y pelvis renal | C64-C65 | 0 | 1 | 2 | 0 | 4 | 28 | 115 | 249 | 344 | 459 | 219 |
| T. maligno de vejiga | C67 | 0 | 0 | 0 | 0 | 0 | 10 | 81 | 417 | 909 | 1640 | 1134 |
| T. maligno del encéfalo | C71 | 0 | 5 | 21 | 18 | 40 | 105 | 222 | 326 | 411 | 329 | 98 |
| Linfomas | C81-C85 | 0 | 2 | 0 | 11 | 27 | 51 | 110 | 213 | 325 | 570 | 241 |
| Enfermedad de Hodgkin | C81 | 0 | 0 | 0 | 4 | 9 | 12 | 16 | 20 | 18 | 34 | 16 |
| Linfomas no Hodgkin | C82-C85 | 0 | 2 | 0 | 7 | 18 | 39 | 94 | 193 | 307 | 536 | 225 |
| Mieloma múltiple y Enf. Inmunoproliferativa | C88, C90 | 0 | 0 | 0 | 0 | 2 | 10 | 43 | 115 | 212 | 377 | 206 |
| Leucemias | C91-C95 | 1 | 7 | 19 | 25 | 28 | 45 | 82 | 205 | 437 | 685 | 405 |
| Carcinoma in situ, tumores benignos y tumores de comportamiento incierto | D00-D48 | 1 | 4 | 6 | 2 | 13 | 32 | 84 | 154 | 347 | 726 | 700 |

Tabla 4. Número de defunciones por causas de muerte seleccionadas según la edad, España 2013. Hombres

| Causa de muerte (basada en la CIE, 10ª revisión) | | < 1 | 1-4 | 5-14 | 15-24 | 25-34 | 35-44 | 45-54 | 55-64 | 65-74 | 75-84 | 85 y más |
|--|----------------------------|-----|-----|------|-------|-------|-------|-------|-------|-------|-------|----------|
| Anemias | D50-D64 | 1 | 1 | 5 | 4 | 3 | 3 | 7 | 15 | 36 | 106 | 202 |
| Diabetes mellitus | E10-E14 | 0 | 0 | 1 | 2 | 5 | 23 | 89 | 283 | 611 | 1590 | 1381 |
| Demencias vasculares y otras no especificadas | F01, F03 | 0 | 0 | 0 | 0 | 0 | 3 | 8 | 56 | 334 | 1803 | 3128 |
| Atrofia muscular espinal | G12 | 8 | 0 | 2 | 4 | 5 | 21 | 55 | 115 | 167 | 141 | 27 |
| Enfermedad de Parkinson | G20-G21 | 0 | 0 | 0 | 0 | 0 | 1 | 6 | 35 | 197 | 897 | 671 |
| Enfermedad de Alzheimer | G30 | 0 | 0 | 0 | 0 | 0 | 1 | 2 | 40 | 282 | 1671 | 1847 |
| Enfermedades del aparato circulatorio | I00-I99 | 5 | 6 | 11 | 46 | 186 | 723 | 2350 | 4577 | 8125 | 18497 | 18961 |
| Enfermedades del corazón | I00-I09, I11, I13, I20-I51 | 3 | 3 | 7 | 30 | 150 | 573 | 1875 | 3464 | 5783 | 12412 | 12812 |
| Enfermedades reumáticas del corazón | I00-I09 | 0 | 0 | 0 | 0 | 0 | 4 | 12 | 24 | 86 | 182 | 103 |
| Enfermedad cardíaca hipertensiva | I11 | 0 | 0 | 0 | 0 | 0 | 6 | 19 | 58 | 195 | 546 | 846 |
| Enfermedad isquémica del corazón | I20-I25 | 0 | 0 | 0 | 7 | 54 | 298 | 1207 | 2313 | 3538 | 6571 | 5414 |
| Insuficiencia cardíaca | I50 | 1 | 1 | 0 | 4 | 29 | 87 | 199 | 311 | 567 | 1830 | 3107 |
| Enfermedad hipertensiva | I10, I12, I15 | 0 | 0 | 0 | 0 | 1 | 5 | 27 | 89 | 188 | 505 | 776 |
| Enfermedades cerebrovasculares | I60-I69 | 2 | 3 | 3 | 13 | 28 | 106 | 341 | 739 | 1552 | 4441 | 4365 |
| Enf. de las arterias, de las arteriolas y de los vasos capilares | I70-I78 | 0 | 0 | 1 | 3 | 7 | 32 | 87 | 248 | 573 | 1064 | 951 |
| Aterosclerosis | I70 | 0 | 0 | 0 | 0 | 0 | 0 | 1 | 23 | 35 | 184 | 323 |
| Aneurisma y disección aórticos | I71 | 0 | 0 | 0 | 1 | 7 | 27 | 55 | 160 | 375 | 532 | 320 |
| Enfermedades del aparato respiratorio | J00-J99 | 6 | 5 | 6 | 17 | 61 | 182 | 463 | 1081 | 3025 | 9044 | 10415 |
| Neumonía e influenza | J10-J18 | 0 | 1 | 1 | 3 | 11 | 42 | 96 | 178 | 386 | 1439 | 2204 |
| Otras infecciones agudas de las vías respiratorias inferiores | J20-J28 | 1 | 0 | 0 | 0 | 1 | 1 | 1 | 6 | 29 | 95 | 230 |
| Enfermedades crónicas de las vías respiratorias inferiores | J40-J47 | 0 | 0 | 1 | 4 | 4 | 12 | 119 | 478 | 1648 | 4664 | 4447 |
| Bronquitis, crónica y no especificada | J40-J42 | 0 | 0 | 0 | 1 | 0 | 1 | 7 | 16 | 67 | 196 | 258 |
| Enfisema | J43 | 0 | 0 | 0 | 0 | 1 | 0 | 21 | 74 | 147 | 240 | 161 |
| Asma | J45-J46 | 0 | 0 | 1 | 3 | 2 | 4 | 13 | 11 | 24 | 59 | 71 |
| Neumonitis debida a sólidos y líquidos | J69 | 1 | 0 | 0 | 0 | 1 | 8 | 13 | 17 | 82 | 323 | 503 |
| Insuficiencia respiratoria, no clasificada en otra parte | J96 | 1 | 1 | 1 | 2 | 14 | 20 | 35 | 70 | 112 | 313 | 377 |
| Enfermedades del aparato digestivo | K00-K93 | 2 | 3 | 2 | 5 | 28 | 242 | 1071 | 1504 | 1799 | 3019 | 2570 |
| Úlcera péptica | K25-K28 | 0 | 0 | 0 | 0 | 2 | 5 | 20 | 25 | 43 | 71 | 92 |
| Apendicitis | K35-K38 | 0 | 0 | 0 | 0 | 0 | 0 | 2 | 0 | 2 | 10 | 8 |
| Hernia y oclusión intestinal | K40-K46, K56 | 0 | 1 | 1 | 0 | 1 | 7 | 18 | 34 | 99 | 388 | 505 |
| Enfermedad vascular intestinal | K55 | 1 | 0 | 0 | 0 | 1 | 8 | 24 | 73 | 177 | 488 | 439 |
| Enfermedad crónica del hígado y cirrosis | K70, K73-K74 | 0 | 0 | 0 | 0 | 6 | 130 | 673 | 887 | 774 | 644 | 153 |
| Enfermedad alcohólica del hígado | K70 | 0 | 0 | 0 | 0 | 3 | 52 | 266 | 345 | 231 | 144 | 23 |
| Colelitiasis y otras enfermedades de la vesícula biliar | K80-K82 | 0 | 0 | 0 | 0 | 0 | 4 | 14 | 29 | 80 | 297 | 355 |
| Pancreatitis aguda | K85 | 0 | 0 | 0 | 1 | 6 | 18 | 51 | 72 | 102 | 216 | 139 |

Tabla 4. Número de defunciones por causas de muerte seleccionadas según la edad, España 2013. Hombres

| Causa de muerte (basada en la CIE, 10ª revisión) | | < 1 | 1-4 | 5-14 | 15-24 | 25-34 | 35-44 | 45-54 | 55-64 | 65-74 | 75-84 | 85 y más |
|---|--|-----|-----|------|-------|-------|-------|-------|-------|-------|-------|----------|
| Nefritis, nefrosis y síndrome nefrótico | N00-N07, N17-N19, N25-N27 | 0 | 0 | 1 | 0 | 3 | 7 | 48 | 98 | 355 | 1171 | 1596 |
| Insuficiencia renal | N17-N19 | 0 | 0 | 1 | 0 | 2 | 5 | 43 | 90 | 347 | 1128 | 1572 |
| Infecciones del riñón | N10-N12, N13.6, N15.1 | 0 | 0 | 0 | 0 | 0 | 1 | 5 | 4 | 8 | 20 | 31 |
| Hiperplasia de próstata | N40 | 0 | 0 | 0 | 0 | 0 | 0 | 0 | 1 | 4 | 29 | 107 |
| Enfermedades inflamatorias de los órganos pélvicos femeninos | N70-N76 | 0 | 0 | 0 | 0 | 0 | 0 | 0 | 0 | 0 | 0 | 0 |
| Ciertas afecciones originadas en el período perinatal | P00-P96 | 388 | 3 | 1 | 4 | 1 | 3 | 2 | 1 | 0 | 0 | 0 |
| Malformaciones congénitas, deformidades y anomalías cromosómicas | Q00-Q99 | 135 | 17 | 16 | 11 | 22 | 26 | 39 | 55 | 24 | 27 | 15 |
| Síntomas, signos y hallazgos anormales clínicos y de laboratorio, no clasificados en otra parte | R00-R99 | 32 | 9 | 7 | 29 | 74 | 244 | 469 | 498 | 565 | 979 | 1303 |
| Causas externas de mortalidad | V01-Y98 | 12 | 37 | 63 | 386 | 765 | 1239 | 1466 | 1107 | 1100 | 1702 | 1388 |
| Accidentes no intencionales | V01-X59, Y85-Y86 | 8 | 34 | 52 | 233 | 464 | 668 | 741 | 600 | 657 | 1231 | 1199 |
| Accidentes de vehículos a motor | V02-V04+V09.0+V09.2+V12-V14+V19.0-V19.2+V19.4-V19.6+V20-V79+V80.3- | 1 | 8 | 23 | 124 | 219 | 258 | 228 | 173 | 162 | 187 | 71 |
| Caídas | W00-W19 | 0 | 4 | 3 | 19 | 39 | 60 | 102 | 141 | 160 | 377 | 434 |
| Ahogamiento y sumersión accidentales | W65-W74 | 0 | 15 | 17 | 26 | 29 | 36 | 59 | 39 | 56 | 59 | 8 |
| Envenenamiento accidental por exposición a sustancias nocivas | X40-X49 | 0 | 0 | 2 | 16 | 92 | 190 | 164 | 48 | 31 | 47 | 30 |
| Suicidio | X60-X84+Y87.0 | 0 | 0 | 6 | 131 | 260 | 514 | 660 | 443 | 369 | 384 | 146 |
| Agresiones | X85-Y09 | 3 | 3 | 5 | 15 | 29 | 49 | 39 | 23 | 22 | 10 | 8 |
| Complicaciones de la atención médica y quirúrgica | Y40-Y84 | 0 | 0 | 0 | 1 | 5 | 3 | 11 | 36 | 48 | 67 | 31 |

Tabla 4. Número de defunciones por causas de muerte seleccionadas según la edad, España 2013. Mujeres

| Causa de muerte (basada en la CIE, 10ª revisión) | | < 1 | 1-4 | 5-14 | 15-24 | 25-34 | 35-44 | 45-54 | 55-64 | 65-74 | 75-84 | 85 y más |
|--|----------|-----|-----|------|-------|-------|-------|-------|-------|-------|-------|----------|
| Todas las causas | | 530 | 137 | 185 | 296 | 677 | 2238 | 5733 | 9435 | 17016 | 53835 | 100503 |
| Enfermedades infecciosas y parasitarias | A00-B99 | 4 | 7 | 5 | 5 | 20 | 63 | 152 | 126 | 298 | 1023 | 1339 |
| Diarrea y gastroenteritis infecciosas | A09 | 0 | 0 | 1 | 0 | 1 | 0 | 2 | 8 | 15 | 115 | 298 |
| Tuberculosis | A16-A19 | 0 | 0 | 0 | 1 | 2 | 1 | 6 | 4 | 12 | 24 | 22 |
| Tuberculosis respiratoria | A16 | 0 | 0 | 0 | 1 | 0 | 0 | 5 | 0 | 4 | 16 | 19 |
| Otras tuberculosis | A17-A19 | 0 | 0 | 0 | 0 | 2 | 1 | 1 | 4 | 8 | 8 | 3 |
| Septicemia | A40-A41 | 0 | 3 | 0 | 3 | 4 | 13 | 21 | 43 | 129 | 576 | 780 |
| Hepatitis víricas | B15-B19 | 0 | 0 | 0 | 0 | 0 | 5 | 33 | 35 | 89 | 179 | 98 |
| Enfermedad por VIH | B20-B24 | 0 | 0 | 0 | 0 | 12 | 36 | 74 | 17 | 5 | 1 | 1 |
| Tumores malignos (cáncer) | C00-C97 | 5 | 22 | 66 | 50 | 217 | 1116 | 3366 | 5646 | 7641 | 13036 | 10329 |
| T. maligno de labio, boca y faringe | C00-C14 | 0 | 0 | 0 | 0 | 3 | 18 | 50 | 107 | 108 | 162 | 150 |
| T. maligno de esófago | C15 | 0 | 0 | 0 | 0 | 1 | 3 | 32 | 48 | 60 | 83 | 62 |
| T. maligno de estómago | C16 | 0 | 0 | 0 | 1 | 12 | 44 | 151 | 216 | 368 | 722 | 669 |
| T. maligno de colon y recto | C18-C20 | 0 | 0 | 0 | 2 | 10 | 83 | 340 | 669 | 1034 | 2117 | 2068 |
| T. maligno de hígado | C22 | 1 | 0 | 0 | 0 | 2 | 14 | 62 | 140 | 330 | 737 | 423 |
| T. maligno de páncreas | C25 | 0 | 0 | 0 | 0 | 1 | 24 | 149 | 374 | 625 | 1060 | 637 |
| T. maligno de laringe | C32 | 0 | 0 | 0 | 1 | 0 | 1 | 18 | 18 | 11 | 17 | 7 |
| T. maligno de tráquea, bronquios y pulmón | C33-C34 | 0 | 0 | 1 | 0 | 8 | 118 | 610 | 1001 | 882 | 956 | 536 |
| Melanoma maligno de piel | C43 | 0 | 0 | 0 | 0 | 5 | 23 | 42 | 48 | 80 | 118 | 90 |
| T. maligno de la mama | C50 | 0 | 0 | 0 | 0 | 35 | 387 | 882 | 1074 | 1083 | 1617 | 1399 |
| T. maligno de cuello de útero | C53 | 0 | 0 | 0 | 1 | 11 | 69 | 130 | 137 | 86 | 138 | 68 |
| T. maligno de cuerpo de útero | C54-C55 | 0 | 0 | 0 | 0 | 3 | 20 | 100 | 236 | 397 | 556 | 352 |
| T. maligno de ovario | C56 | 0 | 0 | 0 | 2 | 19 | 53 | 199 | 373 | 432 | 544 | 251 |
| T. maligno de próstata | C61 | 0 | 0 | 0 | 0 | 0 | 0 | 0 | 0 | 0 | 0 | 0 |
| T. maligno de riñón y pelvis renal | C64-C65 | 0 | 1 | 0 | 0 | 6 | 10 | 60 | 89 | 118 | 247 | 188 |
| T. maligno de vejiga | C67 | 0 | 0 | 0 | 0 | 0 | 4 | 29 | 57 | 122 | 346 | 404 |
| T. maligno del encéfalo | C71 | 0 | 8 | 20 | 5 | 17 | 72 | 123 | 240 | 335 | 356 | 111 |
| Linfomas | C81-C85 | 0 | 0 | 1 | 4 | 25 | 35 | 53 | 115 | 251 | 526 | 321 |
| Enfermedad de Hodgkin | C81 | 0 | 0 | 0 | 0 | 8 | 8 | 5 | 6 | 13 | 31 | 24 |
| Linfomas no Hodgkin | C82-C85 | 0 | 0 | 1 | 4 | 17 | 27 | 48 | 109 | 238 | 495 | 297 |
| Mieloma múltiple y Enf. Inmunoproliferativa | C88, C90 | 0 | 0 | 0 | 0 | 0 | 6 | 19 | 83 | 188 | 380 | 233 |
| Leucemias | C91-C95 | 2 | 6 | 23 | 9 | 19 | 34 | 52 | 122 | 269 | 543 | 451 |
| Carcinoma in situ, tumores benignos y tumores de comportamiento incierto | D00-D48 | 0 | 7 | 11 | 7 | 9 | 19 | 58 | 109 | 205 | 588 | 803 |

Tabla 4. Número de defunciones por causas de muerte seleccionadas según la edad, España 2013. Mujeres

| Causa de muerte (basada en la CIE, 10ª revisión) | | <1 | 1-4 | 5-14 | 15-24 | 25-34 | 35-44 | 45-54 | 55-64 | 65-74 | 75-84 | 85 y más |
|--|----------------------------|----|-----|------|-------|-------|-------|-------|-------|-------|-------|----------|
| Anemias | D50-D64 | 0 | 0 | 1 | 4 | 2 | 5 | 3 | 12 | 34 | 151 | 477 |
| Diabetes mellitus | E10-E14 | 0 | 0 | 0 | 1 | 3 | 9 | 38 | 107 | 390 | 1774 | 3084 |
| Demencias vasculares y otras no especificadas | F01, F03 | 0 | 0 | 0 | 1 | 0 | 0 | 4 | 23 | 201 | 2188 | 8556 |
| Atrofia muscular espinal | G12 | 8 | 5 | 0 | 0 | 2 | 5 | 30 | 73 | 140 | 162 | 36 |
| Enfermedad de Parkinson | G20-G21 | 0 | 0 | 0 | 0 | 0 | 1 | 5 | 19 | 120 | 673 | 866 |
| Enfermedad de Alzheimer | G30 | 0 | 0 | 0 | 0 | 0 | 1 | 3 | 38 | 322 | 2728 | 5840 |
| Enfermedades del aparato circulatorio | I00-I99 | 5 | 2 | 7 | 16 | 72 | 242 | 705 | 1422 | 3791 | 17856 | 39879 |
| Enfermedades del corazón | I00-I09, I11, I13, I20-I51 | 3 | 2 | 5 | 11 | 46 | 151 | 453 | 933 | 2516 | 11727 | 26325 |
| Enfermedades reumáticas del corazón | I00-I09 | 0 | 0 | 0 | 0 | 0 | 1 | 9 | 58 | 159 | 428 | 386 |
| Enfermedad cardíaca hipertensiva | I11 | 0 | 0 | 0 | 0 | 0 | 1 | 9 | 27 | 107 | 900 | 2810 |
| Enfermedad isquémica del corazón | I20-I25 | 0 | 0 | 0 | 2 | 11 | 57 | 211 | 446 | 1093 | 4241 | 7950 |
| Insuficiencia cardíaca | I50 | 0 | 0 | 0 | 1 | 8 | 15 | 38 | 110 | 359 | 2510 | 7711 |
| Enfermedad hipertensiva | I10, I12, I15 | 0 | 0 | 0 | 0 | 0 | 3 | 9 | 23 | 117 | 712 | 2162 |
| Enfermedades cerebrovasculares | I60-I69 | 2 | 0 | 2 | 4 | 23 | 78 | 210 | 390 | 1003 | 4792 | 9753 |
| Enf. de las arterias, de las arteriolas y de los vasos capilares | I70-I78 | 0 | 0 | 0 | 0 | 2 | 4 | 20 | 68 | 120 | 532 | 1458 |
| Aterosclerosis | I70 | 0 | 0 | 0 | 0 | 0 | 0 | 2 | 7 | 10 | 185 | 793 |
| Aneurisma y disección aórticos | I71 | 0 | 0 | 0 | 0 | 0 | 3 | 11 | 39 | 64 | 142 | 140 |
| Enfermedades del aparato respiratorio | J00-J99 | 5 | 10 | 4 | 14 | 31 | 91 | 192 | 400 | 1070 | 4661 | 11782 |
| Neumonía e influenza | J10-J18 | 2 | 2 | 2 | 2 | 5 | 30 | 48 | 77 | 197 | 991 | 2704 |
| Otras infecciones agudas de las vías respiratorias inferiores | J20-J28 | 1 | 2 | 0 | 0 | 2 | 3 | 4 | 2 | 10 | 123 | 594 |
| Enfermedades crónicas de las vías respiratorias inferiores | J40-J47 | 0 | 0 | 1 | 4 | 3 | 13 | 40 | 153 | 333 | 1137 | 2326 |
| Bronquitis, crónica y no especificada | J40-J42 | 0 | 0 | 0 | 1 | 0 | 0 | 3 | 13 | 11 | 85 | 297 |
| Enfisema | J43 | 0 | 0 | 0 | 0 | 0 | 0 | 2 | 16 | 22 | 28 | 33 |
| Asma | J45-J46 | 0 | 0 | 1 | 2 | 1 | 6 | 8 | 24 | 57 | 257 | 409 |
| Neumonitis debida a sólidos y líquidos | J69 | 0 | 0 | 0 | 0 | 0 | 3 | 5 | 12 | 39 | 231 | 840 |
| Insuficiencia respiratoria, no clasificada en otra parte | J96 | 0 | 0 | 1 | 0 | 6 | 9 | 12 | 23 | 72 | 316 | 727 |
| Enfermedades del aparato digestivo | K00-K93 | 1 | 2 | 1 | 8 | 22 | 83 | 287 | 396 | 900 | 2861 | 4572 |
| Úlcera péptica | K25-K28 | 0 | 0 | 0 | 0 | 2 | 1 | 4 | 9 | 12 | 51 | 108 |
| Apendicitis | K35-K38 | 0 | 0 | 1 | 0 | 1 | 2 | 0 | 1 | 2 | 11 | 18 |
| Hernia y oclusión intestinal | K40-K46, K56 | 0 | 0 | 0 | 1 | 3 | 4 | 5 | 22 | 82 | 408 | 906 |
| Enfermedad vascular intestinal | K55 | 0 | 0 | 0 | 0 | 0 | 3 | 18 | 34 | 110 | 583 | 984 |
| Enfermedad crónica del hígado y cirrosis | K70, K73-K74 | 0 | 0 | 0 | 1 | 8 | 41 | 154 | 188 | 259 | 419 | 119 |
| Enfermedad alcohólica del hígado | K70 | 0 | 0 | 0 | 0 | 5 | 18 | 50 | 39 | 40 | 12 | 2 |
| Colelitiasis y otras enfermedades de la vesícula biliar | K80-K82 | 0 | 0 | 0 | 0 | 1 | 0 | 1 | 8 | 55 | 291 | 676 |
| Pancreatitis aguda | K85 | 0 | 0 | 0 | 3 | 0 | 5 | 8 | 21 | 66 | 212 | 277 |

Tabla 4. Número de defunciones por causas de muerte seleccionadas según la edad, España 2013. Mujeres

| Causa de muerte (basada en la CIE, 10ª revisión) | | < 1 | 1-4 | 5-14 | 15-24 | 25-34 | 35-44 | 45-54 | 55-64 | 65-74 | 75-84 | 85 y más |
|---|---|-----|-----|------|-------|-------|-------|-------|-------|-------|-------|----------|
| Nefritis, nefrosis y síndrome nefrótico | N00-N07, N17-N19, N25-N27 | 0 | 1 | 0 | 0 | 1 | 10 | 30 | 62 | 200 | 1083 | 2341 |
| Insuficiencia renal | N17-N19 | 0 | 0 | 0 | 0 | 1 | 8 | 30 | 57 | 194 | 1046 | 2312 |
| Infecciones del riñón | N10-N12, N13.6, N15.1 | 0 | 0 | 0 | 0 | 0 | 0 | 1 | 2 | 10 | 33 | 49 |
| Hiperplasia de próstata | N40 | 0 | 0 | 0 | 0 | 0 | 0 | 0 | 0 | 0 | 0 | 0 |
| Enfermedades inflamatorias de los órganos pélvicos femeninos | N70-N76 | 0 | 0 | 0 | 0 | 1 | 1 | 2 | 2 | 2 | 14 | 3 |
| Ciertas afecciones originadas en el período perinatal | P00-P96 | 305 | 1 | 1 | 0 | 2 | 1 | 0 | 0 | 0 | 0 | 0 |
| Malformaciones congénitas, deformidades y anomalías cromosómicas | Q00-Q99 | 139 | 17 | 13 | 16 | 11 | 24 | 42 | 40 | 27 | 30 | 12 |
| Síntomas, signos y hallazgos anormales clínicos y de laboratorio, no clasificados en otra parte | R00-R99 | 25 | 13 | 5 | 13 | 24 | 78 | 150 | 179 | 288 | 878 | 3086 |
| Causas externas de mortalidad | V01-Y98 | 7 | 29 | 36 | 122 | 190 | 338 | 402 | 337 | 524 | 1216 | 2212 |
| Accidentes no intencionales | V01-X59, Y85-Y86 | 6 | 29 | 27 | 72 | 84 | 140 | 164 | 156 | 344 | 999 | 2079 |
| Accidentes de vehículos a motor | V02-V04+V09.0+V09.2+V12-V14+V19.0-V19.2+V19.4-V19.6+V20-V79+V80.3-V80.5+V81.0-V81.1+V82.0-V82.1+V83-V86+V87.0-V87.8+V88.8-V88.9+V89.0-V89.2 | 1 | 11 | 13 | 46 | 37 | 40 | 50 | 42 | 71 | 88 | 30 |
| Caídas | W00-W19 | 0 | 5 | 2 | 6 | 4 | 9 | 16 | 36 | 91 | 402 | 762 |
| Ahogamiento y sumersión accidentales | W65-W74 | 1 | 2 | 5 | 4 | 2 | 6 | 9 | 9 | 17 | 17 | 6 |
| Envenenamiento accidental por exposición a sustancias nocivas | X40-X49 | 0 | 0 | 1 | 3 | 21 | 45 | 29 | 15 | 18 | 52 | 68 |
| Suicidio | X60-X84+Y87.0 | 0 | 0 | 3 | 45 | 79 | 169 | 204 | 152 | 135 | 127 | 46 |
| Agresiones | X85-Y09 | 1 | 0 | 6 | 5 | 19 | 23 | 22 | 7 | 11 | 9 | 6 |
| Complicaciones de la atención médica y quirúrgica | Y40-Y84 | 0 | 0 | 0 | 0 | 4 | 4 | 7 | 18 | 32 | 76 | 74 |

Tabla 5. Tasa de mortalidad bruta por causas de muerte seleccionadas según la edad, España 2013. Ambos sexos

| Causa de muerte (basada en la CIE, 10ª revisión) | | < 1 | 1-4 | 5-14 | 15-24 | 25-34 | 35-44 | 45-54 | 55-64 | 65-74 | 75-84 | 85 y más |
|--|----------|-------|------|------|-------|-------|-------|-------|-------|--------|--------|----------|
| Todas las causas | | 268,6 | 15,0 | 8,7 | 21,7 | 35,1 | 79,2 | 245,8 | 580,5 | 1279,5 | 3908,7 | 13079,2 |
| Enfermedades infecciosas y parasitarias | A00-B99 | 2,8 | 0,8 | 0,3 | 0,3 | 1,0 | 3,2 | 9,7 | 9,7 | 17,4 | 61,2 | 169,0 |
| Diarrea y gastroenteritis infecciosas | A09 | 0,0 | 0,0 | 0,0 | 0,0 | 0,0 | 0,0 | 0,1 | 0,4 | 1,1 | 6,3 | 34,5 |
| Tuberculosis | A16-A19 | 0,0 | 0,0 | 0,0 | 0,1 | 0,1 | 0,1 | 0,2 | 0,6 | 0,8 | 2,2 | 5,1 |
| Tuberculosis respiratoria | A16 | 0,0 | 0,0 | 0,0 | 0,0 | 0,1 | 0,0 | 0,2 | 0,5 | 0,4 | 1,6 | 4,3 |
| Otras tuberculosis | A17-A19 | 0,0 | 0,0 | 0,0 | 0,0 | 0,1 | 0,0 | 0,0 | 0,1 | 0,4 | 0,7 | 0,8 |
| Septicemia | A40-A41 | 0,9 | 0,4 | 0,1 | 0,1 | 0,2 | 0,4 | 1,1 | 2,9 | 8,2 | 34,8 | 100,3 |
| Hepatitis víricas | B15-B19 | 0,0 | 0,0 | 0,0 | 0,0 | 0,0 | 0,4 | 2,1 | 2,3 | 3,7 | 8,5 | 10,2 |
| Enfermedad por VIH | B20-B24 | 0,0 | 0,0 | 0,0 | 0,0 | 0,5 | 2,1 | 5,5 | 2,2 | 0,8 | 0,6 | 0,2 |
| Tumores malignos (cáncer) | C00-C97 | 1,8 | 2,4 | 2,7 | 3,6 | 7,4 | 25,4 | 110,3 | 308,3 | 595,4 | 1128,6 | 1755,3 |
| T. maligno de labio, boca y faringe | C00-C14 | 0,0 | 0,0 | 0,0 | 0,0 | 0,2 | 0,6 | 4,4 | 12,2 | 15,2 | 17,2 | 24,0 |
| T. maligno de esófago | C15 | 0,0 | 0,0 | 0,0 | 0,0 | 0,1 | 0,3 | 2,7 | 8,0 | 13,1 | 14,8 | 13,6 |
| T. maligno de estómago | C16 | 0,0 | 0,0 | 0,0 | 0,1 | 0,3 | 1,4 | 5,8 | 14,4 | 29,6 | 62,0 | 99,5 |
| T. maligno de colon y recto | C18-C20 | 0,0 | 0,0 | 0,0 | 0,1 | 0,4 | 2,1 | 11,0 | 36,0 | 78,7 | 177,4 | 327,1 |
| T. maligno de hígado | C22 | 0,2 | 0,0 | 0,0 | 0,1 | 0,2 | 0,8 | 5,8 | 14,6 | 31,4 | 57,8 | 63,1 |
| T. maligno de páncreas | C25 | 0,0 | 0,0 | 0,0 | 0,0 | 0,1 | 1,0 | 5,7 | 18,0 | 38,7 | 65,9 | 82,0 |
| T. maligno de laringe | C32 | 0,0 | 0,0 | 0,0 | 0,0 | 0,0 | 0,1 | 1,8 | 6,4 | 8,9 | 12,3 | 12,3 |
| T. maligno de tráquea, bronquios y pulmón | C33-C34 | 0,0 | 0,0 | 0,0 | 0,0 | 0,4 | 3,6 | 28,4 | 88,2 | 150,6 | 206,9 | 183,2 |
| Melanoma maligno de piel | C43 | 0,0 | 0,0 | 0,0 | 0,0 | 0,3 | 0,7 | 1,4 | 2,6 | 5,6 | 9,2 | 13,3 |
| T. maligno de la mama | C50 | 0,0 | 0,0 | 0,0 | 0,0 | 0,6 | 4,9 | 12,8 | 20,6 | 27,3 | 53,5 | 117,2 |
| T. maligno de cuello de útero | C53 | 0,0 | 0,0 | 0,0 | 0,0 | 0,2 | 0,9 | 1,9 | 2,6 | 2,1 | 4,5 | 5,6 |
| T. maligno de cuerpo de útero | C54-C55 | 0,0 | 0,0 | 0,0 | 0,0 | 0,0 | 0,3 | 1,4 | 4,4 | 9,8 | 18,1 | 29,0 |
| T. maligno de ovario | C56 | 0,0 | 0,0 | 0,0 | 0,0 | 0,3 | 0,7 | 2,8 | 7,0 | 10,6 | 17,7 | 20,7 |
| T. maligno de próstata | C61 | 0,0 | 0,0 | 0,0 | 0,0 | 0,0 | 0,1 | 0,5 | 5,2 | 22,2 | 77,9 | 179,2 |
| T. maligno de riñón y pelvis renal | C64-C65 | 0,0 | 0,1 | 0,0 | 0,0 | 0,2 | 0,5 | 2,5 | 6,3 | 11,4 | 23,0 | 33,5 |
| T. maligno de vejiga | C67 | 0,0 | 0,0 | 0,0 | 0,0 | 0,0 | 0,2 | 1,6 | 8,9 | 25,4 | 64,7 | 126,6 |
| T. maligno del encéfalo | C71 | 0,0 | 0,7 | 0,9 | 0,5 | 0,9 | 2,2 | 4,9 | 10,6 | 18,4 | 22,3 | 17,2 |
| Linfomas | C81-C85 | 0,0 | 0,1 | 0,0 | 0,3 | 0,8 | 1,1 | 2,3 | 6,2 | 14,2 | 35,7 | 46,2 |
| Enfermedad de Hodgkin | C81 | 0,0 | 0,0 | 0,0 | 0,1 | 0,3 | 0,3 | 0,3 | 0,5 | 0,8 | 2,1 | 3,3 |
| Linfomas no Hodgkin | C82-C85 | 0,0 | 0,1 | 0,0 | 0,2 | 0,5 | 0,8 | 2,0 | 5,7 | 13,4 | 33,6 | 43,0 |
| Mieloma múltiple y Enf. Inmunoproliferativa | C88, C90 | 0,0 | 0,0 | 0,0 | 0,0 | 0,0 | 0,2 | 0,9 | 3,7 | 9,9 | 24,6 | 36,1 |
| Leucemias | C91-C95 | 0,7 | 0,7 | 0,9 | 0,7 | 0,7 | 1,0 | 1,9 | 6,1 | 17,4 | 40,0 | 70,4 |
| Carcinoma in situ, tumores benignos y tumores de comportamiento incierto | D00-D48 | 0,2 | 0,6 | 0,4 | 0,2 | 0,3 | 0,6 | 2,0 | 4,9 | 13,6 | 42,8 | 123,7 |

Tabla 5. Tasa de mortalidad bruta por causas de muerte seleccionadas según la edad, España 2013. Ambos sexos

| Causa de muerte (basada en la CIE, 10ª revisión) | | <1 | 1-4 | 5-14 | 15-24 | 25-34 | 35-44 | 45-54 | 55-64 | 65-74 | 75-84 | 85 y más |
|--|---------------------------|-----|-----|------|-------|-------|-------|-------|-------|-------|--------|----------|
| Anemias | D50-D64 | 0,2 | 0,1 | 0,1 | 0,2 | 0,1 | 0,1 | 0,1 | 0,5 | 1,7 | 8,4 | 55,9 |
| Diabetes mellitus | E10-E14 | 0,0 | 0,0 | 0,0 | 0,1 | 0,1 | 0,4 | 1,8 | 7,3 | 24,7 | 109,5 | 367,4 |
| Demencias vasculares y otras no especificadas | F01, F03 | 0,0 | 0,0 | 0,0 | 0,0 | 0,0 | 0,0 | 0,2 | 1,5 | 13,2 | 129,9 | 961,5 |
| Atrofia muscular espinal | G12 | 3,7 | 0,3 | 0,0 | 0,1 | 0,1 | 0,3 | 1,2 | 3,5 | 7,6 | 9,9 | 5,2 |
| Enfermedad de Parkinson | G20-G21 | 0,0 | 0,0 | 0,0 | 0,0 | 0,0 | 0,0 | 0,2 | 1,0 | 7,8 | 51,1 | 126,5 |
| Enfermedad de Alzheimer | G30 | 0,0 | 0,0 | 0,0 | 0,0 | 0,0 | 0,0 | 0,1 | 1,5 | 14,9 | 143,2 | 632,6 |
| Enfermedades del aparato circulatorio | I00-I99 | 2,3 | 0,4 | 0,4 | 1,4 | 4,0 | 12,2 | 43,7 | 112,5 | 293,6 | 1183,4 | 4842,0 |
| Enfermedades del corazón | I00-I09,I11, I13, I20-I51 | 1,4 | 0,3 | 0,3 | 0,9 | 3,1 | 9,2 | 33,3 | 82,5 | 204,5 | 785,8 | 3220,7 |
| Enfermedades reumáticas del corazón | I00-I09 | 0,0 | 0,0 | 0,0 | 0,0 | 0,0 | 0,1 | 0,3 | 1,5 | 6,0 | 19,9 | 40,2 |
| Enfermedad cardíaca hipertensiva | I11 | 0,0 | 0,0 | 0,0 | 0,0 | 0,0 | 0,1 | 0,4 | 1,6 | 7,4 | 47,1 | 300,9 |
| Enfermedad isquémica del corazón | I20-I25 | 0,0 | 0,0 | 0,0 | 0,2 | 1,0 | 4,5 | 20,3 | 51,7 | 114,1 | 352,0 | 1099,7 |
| Insuficiencia cardíaca | I50 | 0,2 | 0,1 | 0,0 | 0,1 | 0,6 | 1,3 | 3,4 | 7,9 | 22,8 | 141,3 | 890,2 |
| Enfermedad hipertensiva | I10, I12, I15 | 0,0 | 0,0 | 0,0 | 0,0 | 0,0 | 0,1 | 0,5 | 2,1 | 7,5 | 39,6 | 241,8 |
| Enfermedades cerebrovasculares | I60-I69 | 0,9 | 0,2 | 0,1 | 0,4 | 0,8 | 2,3 | 7,9 | 21,2 | 63,0 | 300,6 | 1161,8 |
| Enf. de las arterias, de las arteriolas y de los vasos capilares | I70-I78 | 0,0 | 0,0 | 0,0 | 0,1 | 0,1 | 0,5 | 1,5 | 5,9 | 17,1 | 52,0 | 198,2 |
| Aterosclerosis | I70 | 0,0 | 0,0 | 0,0 | 0,0 | 0,0 | 0,0 | 0,0 | 0,6 | 1,1 | 12,0 | 91,8 |
| Aneurisma y disección aórticos | I71 | 0,0 | 0,0 | 0,0 | 0,0 | 0,1 | 0,4 | 0,9 | 3,7 | 10,8 | 21,9 | 37,9 |
| Enfermedades del aparato respiratorio | J00-J99 | 2,5 | 0,8 | 0,2 | 0,7 | 1,4 | 3,5 | 9,4 | 27,8 | 100,9 | 446,1 | 1826,6 |
| Neumonía e influenza | J10-J18 | 0,5 | 0,2 | 0,1 | 0,1 | 0,3 | 0,9 | 2,1 | 4,8 | 14,4 | 79,1 | 403,9 |
| Otras infecciones agudas de las vías respiratorias inferiores | J20-J28 | 0,5 | 0,1 | 0,0 | 0,0 | 0,0 | 0,1 | 0,1 | 0,2 | 1,0 | 7,1 | 67,8 |
| Enfermedades crónicas de las vías respiratorias inferiores | J40-J47 | 0,0 | 0,0 | 0,0 | 0,2 | 0,1 | 0,3 | 2,3 | 11,8 | 48,8 | 188,8 | 557,4 |
| Bronquitis, crónica y no especificada | J40-J42 | 0,0 | 0,0 | 0,0 | 0,0 | 0,0 | 0,0 | 0,1 | 0,5 | 1,9 | 9,1 | 45,7 |
| Enfisema | J43 | 0,0 | 0,0 | 0,0 | 0,0 | 0,0 | 0,0 | 0,3 | 1,7 | 4,2 | 8,7 | 16,0 |
| Asma | J45-J46 | 0,0 | 0,0 | 0,0 | 0,1 | 0,0 | 0,1 | 0,3 | 0,7 | 2,0 | 10,3 | 39,5 |
| Neumonitis debida a sólidos y líquidos | J69 | 0,2 | 0,0 | 0,0 | 0,0 | 0,0 | 0,1 | 0,3 | 0,5 | 3,0 | 18,0 | 110,5 |
| Insuficiencia respiratoria, no clasificada en otra parte | J96 | 0,2 | 0,1 | 0,0 | 0,0 | 0,3 | 0,4 | 0,7 | 1,7 | 4,5 | 20,5 | 90,9 |
| Enfermedades del aparato digestivo | K00-K93 | 0,7 | 0,3 | 0,1 | 0,3 | 0,8 | 4,1 | 19,4 | 35,6 | 66,5 | 191,4 | 587,7 |
| Úlcera péptica | K25-K28 | 0,0 | 0,0 | 0,0 | 0,0 | 0,1 | 0,1 | 0,3 | 0,6 | 1,4 | 4,0 | 16,5 |
| Apendicitis | K35-K38 | 0,0 | 0,0 | 0,0 | 0,0 | 0,0 | 0,0 | 0,0 | 0,0 | 0,1 | 0,7 | 2,1 |
| Hernia y oclusión intestinal | K40-K46, K56 | 0,0 | 0,1 | 0,0 | 0,0 | 0,1 | 0,1 | 0,3 | 1,1 | 4,5 | 25,9 | 116,1 |
| Enfermedad vascular intestinal | K55 | 0,2 | 0,0 | 0,0 | 0,0 | 0,0 | 0,1 | 0,6 | 2,0 | 7,1 | 34,9 | 117,1 |
| Enfermedad crónica del hígado y cirrosis | K70, K73-K74 | 0,0 | 0,0 | 0,0 | 0,0 | 0,2 | 2,2 | 11,8 | 20,2 | 25,5 | 34,6 | 22,4 |
| Enfermedad alcohólica del hígado | K70 | 0,0 | 0,0 | 0,0 | 0,0 | 0,1 | 0,9 | 4,5 | 7,2 | 6,7 | 5,1 | 2,1 |
| Colelitiasis y otras enfermedades de la vesícula biliar | K80-K82 | 0,0 | 0,0 | 0,0 | 0,0 | 0,0 | 0,1 | 0,2 | 0,7 | 3,3 | 19,1 | 84,8 |
| Pancreatitis aguda | K85 | 0,0 | 0,0 | 0,0 | 0,1 | 0,1 | 0,3 | 0,8 | 1,7 | 4,1 | 13,9 | 34,2 |

Tabla 5. Tasa de mortalidad bruta por causas de muerte seleccionadas según la edad, España 2013. Ambos sexos

| Causa de muerte (basada en la CIE, 10ª revisión) | | < 1 | 1-4 | 5-14 | 15-24 | 25-34 | 35-44 | 45-54 | 55-64 | 65-74 | 75-84 | 85 y más |
|---|---|-------|-----|------|-------|-------|-------|-------|-------|-------|-------|----------|
| Nefritis, nefrosis y síndrome nefrótico | N00-N07, N17-N19, N25-N27 | 0,0 | 0,1 | 0,0 | 0,0 | 0,1 | 0,2 | 1,1 | 3,0 | 13,7 | 73,4 | 324,0 |
| Insuficiencia renal | N17-N19 | 0,0 | 0,0 | 0,0 | 0,0 | 0,0 | 0,2 | 1,0 | 2,8 | 13,3 | 70,8 | 319,6 |
| Infecciones del riñón | N10-N12, N13.6, N15.1 | 0,0 | 0,0 | 0,0 | 0,0 | 0,0 | 0,0 | 0,1 | 0,1 | 0,4 | 1,7 | 6,6 |
| Hiperplasia de próstata | N40 | 0,0 | 0,0 | 0,0 | 0,0 | 0,0 | 0,0 | 0,0 | 0,0 | 0,1 | 0,9 | 8,8 |
| Enfermedades inflamatorias de los órganos pélvicos femeninos | N70-N76 | 0,0 | 0,0 | 0,0 | 0,0 | 0,0 | 0,0 | 0,0 | 0,0 | 0,0 | 0,5 | 0,2 |
| Ciertas afecciones originadas en el período perinatal | P00-P96 | 159,9 | 0,2 | 0,0 | 0,1 | 0,0 | 0,1 | 0,0 | 0,0 | 0,0 | 0,0 | 0,0 |
| Malformaciones congénitas, deformidades y anomalías cromosómicas | Q00-Q99 | 63,2 | 1,8 | 0,6 | 0,6 | 0,5 | 0,6 | 1,2 | 1,8 | 1,3 | 1,9 | 2,2 |
| Síntomas, signos y hallazgos anormales clínicos y de laboratorio, no clasificados en otra parte | R00-R99 | 13,2 | 1,1 | 0,3 | 0,9 | 1,5 | 4,1 | 8,9 | 12,7 | 21,0 | 60,5 | 361,2 |
| Causas externas de mortalidad | V01-Y98 | 4,4 | 3,4 | 2,1 | 11,1 | 14,9 | 19,9 | 26,7 | 27,1 | 40,0 | 95,0 | 296,3 |
| Accidentes no intencionales | V01-X59, Y85-Y86 | 3,2 | 3,3 | 1,7 | 6,7 | 8,6 | 10,2 | 13,0 | 14,2 | 24,7 | 72,6 | 269,8 |
| Accidentes de vehículos a motor | V02-V04+V09.0+V09.2+V12-V14+V19.0-V19.2+V19.4-V19.6+V20-V79+V80.3-V80.5+V81.0-V81.1+V82.0-V82.1+V83-V86+V87.0-V87.8+V88.8-V88.9+V89.0-V89.2 | 0,5 | 1,0 | 0,8 | 3,7 | 4,0 | 3,8 | 4,0 | 4,0 | 5,7 | 9,0 | 8,3 |
| Caídas | W00-W19 | 0,0 | 0,5 | 0,1 | 0,5 | 0,7 | 0,9 | 1,7 | 3,3 | 6,2 | 25,4 | 98,4 |
| Ahogamiento y sumersión accidentales | W65-W74 | 0,2 | 0,9 | 0,5 | 0,7 | 0,5 | 0,5 | 1,0 | 0,9 | 1,8 | 2,5 | 1,2 |
| Envenenamiento accidental por exposición a sustancias nocivas | X40-X49 | 0,0 | 0,0 | 0,1 | 0,4 | 1,8 | 3,0 | 2,8 | 1,2 | 1,2 | 3,2 | 8,1 |
| Suicidio | X60-X84+Y87.0 | 0,0 | 0,0 | 0,2 | 3,9 | 5,3 | 8,6 | 12,4 | 11,2 | 12,4 | 16,6 | 15,8 |
| Agresiones | X85-Y09 | 0,9 | 0,2 | 0,2 | 0,4 | 0,8 | 0,9 | 0,9 | 0,6 | 0,8 | 0,6 | 1,2 |
| Complicaciones de la atención médica y quirúrgica | Y40-Y84 | 0,0 | 0,0 | 0,0 | 0,0 | 0,1 | 0,1 | 0,3 | 1,0 | 2,0 | 4,7 | 8,6 |

Tabla 5. Tasa de mortalidad bruta por causas de muerte seleccionadas según la edad, España 2013. Hombres

| Causa de muerte (basada en la CIE, 10ª revisión) | | < 1 | 1-4 | 5-14 | 15-24 | 25-34 | 35-44 | 45-54 | 55-64 | 65-74 | 75-84 | 85 y más |
|--|----------|-------|------|------|-------|-------|-------|-------|-------|--------|--------|----------|
| Todas las causas | | 284,1 | 15,3 | 9,3 | 29,7 | 48,5 | 99,5 | 326,7 | 824,7 | 1832,9 | 5163,3 | 14836,5 |
| Enfermedades infecciosas y parasitarias | A00-B99 | 3,6 | 0,9 | 0,3 | 0,4 | 1,4 | 4,7 | 15,0 | 15,0 | 21,5 | 66,7 | 181,5 |
| Diarrea y gastroenteritis infecciosas | A09 | 0,0 | 0,0 | 0,0 | 0,0 | 0,0 | 0,0 | 0,1 | 0,4 | 1,6 | 6,0 | 30,7 |
| Tuberculosis | A16-A19 | 0,0 | 0,0 | 0,0 | 0,1 | 0,2 | 0,1 | 0,3 | 1,1 | 1,2 | 3,4 | 10,2 |
| Tuberculosis respiratoria | A16 | 0,0 | 0,0 | 0,0 | 0,0 | 0,1 | 0,1 | 0,3 | 1,0 | 0,7 | 2,5 | 8,4 |
| Otras tuberculosis | A17-A19 | 0,0 | 0,0 | 0,0 | 0,0 | 0,1 | 0,0 | 0,1 | 0,1 | 0,5 | 0,9 | 1,8 |
| Septicemia | A40-A41 | 1,8 | 0,5 | 0,1 | 0,1 | 0,2 | 0,4 | 1,7 | 4,3 | 10,7 | 38,4 | 111,5 |
| Hepatitis víricas | B15-B19 | 0,0 | 0,0 | 0,0 | 0,0 | 0,1 | 0,7 | 3,3 | 3,4 | 3,2 | 6,4 | 6,6 |
| Enfermedad por VIH | B20-B24 | 0,0 | 0,0 | 0,0 | 0,0 | 0,7 | 3,2 | 8,8 | 3,8 | 1,4 | 1,2 | 0,3 |
| Tumores malignos (cáncer) | C00-C97 | 1,3 | 2,5 | 2,4 | 5,0 | 8,0 | 22,0 | 124,0 | 413,7 | 867,4 | 1686,4 | 2793,2 |
| T. maligno de labio, boca y faringe | C00-C14 | 0,0 | 0,0 | 0,0 | 0,0 | 0,3 | 0,8 | 7,4 | 20,8 | 26,8 | 28,6 | 36,1 |
| T. maligno de esófago | C15 | 0,0 | 0,0 | 0,0 | 0,0 | 0,2 | 0,5 | 4,5 | 14,5 | 24,8 | 28,9 | 26,2 |
| T. maligno de estómago | C16 | 0,0 | 0,0 | 0,0 | 0,1 | 0,3 | 1,7 | 7,3 | 21,2 | 43,7 | 92,3 | 137,1 |
| T. maligno de colon y recto | C18-C20 | 0,0 | 0,0 | 0,0 | 0,2 | 0,6 | 2,1 | 12,2 | 48,0 | 113,3 | 259,7 | 484,2 |
| T. maligno de hígado | C22 | 0,0 | 0,0 | 0,0 | 0,1 | 0,4 | 1,1 | 9,7 | 24,6 | 49,7 | 81,1 | 87,3 |
| T. maligno de páncreas | C25 | 0,0 | 0,0 | 0,0 | 0,0 | 0,2 | 1,4 | 7,1 | 22,4 | 49,7 | 75,2 | 91,4 |
| T. maligno de laringe | C32 | 0,0 | 0,0 | 0,0 | 0,0 | 0,0 | 0,2 | 3,1 | 12,3 | 18,3 | 28,1 | 36,1 |
| T. maligno de tráquea, bronquios y pulmón | C33-C34 | 0,0 | 0,0 | 0,0 | 0,0 | 0,5 | 4,1 | 39,2 | 141,9 | 274,6 | 420,9 | 429,1 |
| Melanoma maligno de piel | C43 | 0,0 | 0,0 | 0,0 | 0,1 | 0,3 | 0,9 | 1,7 | 3,5 | 7,8 | 12,8 | 18,3 |
| T. maligno de la mama | C50 | 0,0 | 0,0 | 0,0 | 0,0 | 0,1 | 0,0 | 0,3 | 0,9 | 1,2 | 2,1 | 6,3 |
| T. maligno de cuello de útero | C53 | 0,0 | 0,0 | 0,0 | 0,0 | 0,0 | 0,0 | 0,0 | 0,0 | 0,0 | 0,0 | 0,0 |
| T. maligno de cuerpo de útero | C54-C55 | 0,0 | 0,0 | 0,0 | 0,0 | 0,0 | 0,0 | 0,0 | 0,0 | 0,0 | 0,0 | 0,0 |
| T. maligno de ovario | C56 | 0,0 | 0,0 | 0,0 | 0,0 | 0,0 | 0,0 | 0,0 | 0,0 | 0,0 | 0,0 | 0,0 |
| T. maligno de próstata | C61 | 0,0 | 0,0 | 0,0 | 0,0 | 0,0 | 0,1 | 0,9 | 10,7 | 47,4 | 186,5 | 553,0 |
| T. maligno de riñón y pelvis renal | C64-C65 | 0,0 | 0,1 | 0,1 | 0,0 | 0,1 | 0,7 | 3,3 | 9,5 | 18,1 | 35,8 | 55,6 |
| T. maligno de vejiga | C67 | 0,0 | 0,0 | 0,0 | 0,0 | 0,0 | 0,2 | 2,3 | 16,0 | 47,7 | 127,8 | 287,9 |
| T. maligno del encéfalo | C71 | 0,0 | 0,5 | 0,9 | 0,8 | 1,2 | 2,6 | 6,3 | 12,5 | 21,6 | 25,6 | 24,9 |
| Linfomas | C81-C85 | 0,0 | 0,2 | 0,0 | 0,5 | 0,8 | 1,3 | 3,1 | 8,2 | 17,1 | 44,4 | 61,2 |
| Enfermedad de Hodgkin | C81 | 0,0 | 0,0 | 0,0 | 0,2 | 0,3 | 0,3 | 0,5 | 0,8 | 0,9 | 2,7 | 4,1 |
| Linfomas no Hodgkin | C82-C85 | 0,0 | 0,2 | 0,0 | 0,3 | 0,6 | 1,0 | 2,7 | 7,4 | 16,1 | 41,8 | 57,1 |
| Mieloma múltiple y Enf. Inmunoproliferativa | C88, C90 | 0,0 | 0,0 | 0,0 | 0,0 | 0,1 | 0,2 | 1,2 | 4,4 | 11,1 | 29,4 | 52,3 |
| Leucemias | C91-C95 | 0,4 | 0,7 | 0,8 | 1,1 | 0,9 | 1,1 | 2,3 | 7,9 | 22,9 | 53,4 | 102,8 |
| Carcinoma in situ, tumores benignos y tumores de comportamiento incierto | D00-D48 | 0,4 | 0,4 | 0,2 | 0,1 | 0,4 | 0,8 | 2,4 | 5,9 | 18,2 | 56,6 | 177,7 |

Tabla 5. Tasa de mortalidad bruta por causas de muerte seleccionadas según la edad, España 2013. Hombres

| Causa de muerte (basada en la CIE, 10ª revisión) | | < 1 | 1-4 | 5-14 | 15-24 | 25-34 | 35-44 | 45-54 | 55-64 | 65-74 | 75-84 | 85 y más |
|--|---------------------------|-----|-----|------|-------|-------|-------|-------|-------|-------|--------|----------|
| Anemias | D50-D64 | 0,4 | 0,1 | 0,2 | 0,2 | 0,1 | 0,1 | 0,2 | 0,6 | 1,9 | 8,3 | 51,3 |
| Diabetes mellitus | E10-E14 | 0,0 | 0,0 | 0,0 | 0,1 | 0,2 | 0,6 | 2,5 | 10,8 | 32,1 | 123,9 | 350,6 |
| Demencias vasculares y otras no especificadas | F01, F03 | 0,0 | 0,0 | 0,0 | 0,0 | 0,0 | 0,1 | 0,2 | 2,1 | 17,5 | 140,6 | 794,2 |
| Atrofia muscular espinal | G12 | 3,6 | 0,0 | 0,1 | 0,2 | 0,2 | 0,5 | 1,6 | 4,4 | 8,8 | 11,0 | 6,9 |
| Enfermedad de Parkinson | G20-G21 | 0,0 | 0,0 | 0,0 | 0,0 | 0,0 | 0,0 | 0,2 | 1,3 | 10,3 | 69,9 | 170,4 |
| Enfermedad de Alzheimer | G30 | 0,0 | 0,0 | 0,0 | 0,0 | 0,0 | 0,0 | 0,1 | 1,5 | 14,8 | 130,3 | 469,0 |
| Enfermedades del aparato circulatorio | I00-I99 | 2,2 | 0,6 | 0,5 | 2,0 | 5,8 | 17,9 | 67,1 | 175,5 | 426,6 | 1441,9 | 4814,2 |
| Enfermedades del corazón | I00-I09,I11, I13, I20-I51 | 1,3 | 0,3 | 0,3 | 1,3 | 4,7 | 14,2 | 53,5 | 132,8 | 303,6 | 967,6 | 3253,0 |
| Enfermedades reumáticas del corazón | I00-I09 | 0,0 | 0,0 | 0,0 | 0,0 | 0,0 | 0,1 | 0,3 | 0,9 | 4,5 | 14,2 | 26,2 |
| Enfermedad cardíaca hipertensiva | I11 | 0,0 | 0,0 | 0,0 | 0,0 | 0,0 | 0,1 | 0,5 | 2,2 | 10,2 | 42,6 | 214,8 |
| Enfermedad isquémica del corazón | I20-I25 | 0,0 | 0,0 | 0,0 | 0,3 | 1,7 | 7,4 | 34,5 | 88,7 | 185,8 | 512,2 | 1374,6 |
| Insuficiencia cardíaca | I50 | 0,4 | 0,1 | 0,0 | 0,2 | 0,9 | 2,2 | 5,7 | 11,9 | 29,8 | 142,7 | 788,9 |
| Enfermedad hipertensiva | I10, I12, I15 | 0,0 | 0,0 | 0,0 | 0,0 | 0,0 | 0,1 | 0,8 | 3,4 | 9,9 | 39,4 | 197,0 |
| Enfermedades cerebrovasculares | I60-I69 | 0,9 | 0,3 | 0,1 | 0,6 | 0,9 | 2,6 | 9,7 | 28,3 | 81,5 | 346,2 | 1108,3 |
| Enf. de las arterias, de las arteriolas y de los vasos capilares | I70-I78 | 0,0 | 0,0 | 0,0 | 0,1 | 0,2 | 0,8 | 2,5 | 9,5 | 30,1 | 82,9 | 241,5 |
| Aterosclerosis | I70 | 0,0 | 0,0 | 0,0 | 0,0 | 0,0 | 0,0 | 0,0 | 0,9 | 1,8 | 14,3 | 82,0 |
| Aneurisma y disección aórticos | I71 | 0,0 | 0,0 | 0,0 | 0,0 | 0,2 | 0,7 | 1,6 | 6,1 | 19,7 | 41,5 | 81,2 |
| Enfermedades del aparato respiratorio | J00-J99 | 2,7 | 0,5 | 0,2 | 0,7 | 1,9 | 4,5 | 13,2 | 41,4 | 158,8 | 705,0 | 2644,4 |
| Neumonía e influenza | J10-J18 | 0,0 | 0,1 | 0,0 | 0,1 | 0,3 | 1,0 | 2,7 | 6,8 | 20,3 | 112,2 | 559,6 |
| Otras infecciones agudas de las vías respiratorias inferiores | J20-J28 | 0,4 | 0,0 | 0,0 | 0,0 | 0,0 | 0,0 | 0,0 | 0,2 | 1,5 | 7,4 | 58,4 |
| Enfermedades crónicas de las vías respiratorias inferiores | J40-J47 | 0,0 | 0,0 | 0,0 | 0,2 | 0,1 | 0,3 | 3,4 | 18,3 | 86,5 | 363,6 | 1129,1 |
| Bronquitis, crónica y no especificada | J40-J42 | 0,0 | 0,0 | 0,0 | 0,0 | 0,0 | 0,0 | 0,2 | 0,6 | 3,5 | 15,3 | 65,5 |
| Enfisema | J43 | 0,0 | 0,0 | 0,0 | 0,0 | 0,0 | 0,0 | 0,6 | 2,8 | 7,7 | 18,7 | 40,9 |
| Asma | J45-J46 | 0,0 | 0,0 | 0,0 | 0,1 | 0,1 | 0,1 | 0,4 | 0,4 | 1,3 | 4,6 | 18,0 |
| Neumonitis debida a sólidos y líquidos | J69 | 0,4 | 0,0 | 0,0 | 0,0 | 0,0 | 0,2 | 0,4 | 0,7 | 4,3 | 25,2 | 127,7 |
| Insuficiencia respiratoria, no clasificada en otra parte | J96 | 0,4 | 0,1 | 0,0 | 0,1 | 0,4 | 0,5 | 1,0 | 2,7 | 5,9 | 24,4 | 95,7 |
| Enfermedades del aparato digestivo | K00-K93 | 0,9 | 0,3 | 0,1 | 0,2 | 0,9 | 6,0 | 30,6 | 57,7 | 94,5 | 235,3 | 652,5 |
| Úlcera péptica | K25-K28 | 0,0 | 0,0 | 0,0 | 0,0 | 0,1 | 0,1 | 0,6 | 1,0 | 2,3 | 5,5 | 23,4 |
| Apendicitis | K35-K38 | 0,0 | 0,0 | 0,0 | 0,0 | 0,0 | 0,0 | 0,1 | 0,0 | 0,1 | 0,8 | 2,0 |
| Hernia y oclusión intestinal | K40-K46, K56 | 0,0 | 0,1 | 0,0 | 0,0 | 0,0 | 0,2 | 0,5 | 1,3 | 5,2 | 30,2 | 128,2 |
| Enfermedad vascular intestinal | K55 | 0,4 | 0,0 | 0,0 | 0,0 | 0,0 | 0,2 | 0,7 | 2,8 | 9,3 | 38,0 | 111,5 |
| Enfermedad crónica del hígado y cirrosis | K70, K73-K74 | 0,0 | 0,0 | 0,0 | 0,0 | 0,2 | 3,2 | 19,2 | 34,0 | 40,6 | 50,2 | 38,8 |
| Enfermedad alcohólica del hígado | K70 | 0,0 | 0,0 | 0,0 | 0,0 | 0,1 | 1,3 | 7,6 | 13,2 | 12,1 | 11,2 | 5,8 |
| Colelitiasis y otras enfermedades de la vesícula biliar | K80-K82 | 0,0 | 0,0 | 0,0 | 0,0 | 0,0 | 0,1 | 0,4 | 1,1 | 4,2 | 23,2 | 90,1 |
| Pancreatitis aguda | K85 | 0,0 | 0,0 | 0,0 | 0,0 | 0,2 | 0,4 | 1,5 | 2,8 | 5,4 | 16,8 | 35,3 |

Tabla 5. Tasa de mortalidad bruta por causas de muerte seleccionadas según la edad, España 2013. Hombres

| Causa de muerte (basada en la CIE, 10ª revisión) | | < 1 | 1-4 | 5-14 | 15-24 | 25-34 | 35-44 | 45-54 | 55-64 | 65-74 | 75-84 | 85 y más |
|---|---|-------|-----|------|-------|-------|-------|-------|-------|-------|-------|----------|
| Nefritis, nefrosis y síndrome nefrótico | N00-N07, N17-N19, N25-N27 | 0,0 | 0,0 | 0,0 | 0,0 | 0,1 | 0,2 | 1,4 | 3,8 | 18,6 | 91,3 | 405,2 |
| Insuficiencia renal | N17-N19 | 0,0 | 0,0 | 0,0 | 0,0 | 0,1 | 0,1 | 1,2 | 3,5 | 18,2 | 87,9 | 399,1 |
| Infecciones del riñón | N10-N12, N13.6, N15.1 | 0,0 | 0,0 | 0,0 | 0,0 | 0,0 | 0,0 | 0,1 | 0,2 | 0,4 | 1,6 | 7,9 |
| Hiperplasia de próstata | N40 | 0,0 | 0,0 | 0,0 | 0,0 | 0,0 | 0,0 | 0,0 | 0,0 | 0,2 | 2,3 | 27,2 |
| Enfermedades inflamatorias de los órganos pélvicos femeninos | N70-N76 | 0,0 | 0,0 | 0,0 | 0,0 | 0,0 | 0,0 | 0,0 | 0,0 | 0,0 | 0,0 | 0,0 |
| Ciertas afecciones originadas en el período perinatal | P00-P96 | 173,9 | 0,3 | 0,0 | 0,2 | 0,0 | 0,1 | 0,1 | 0,0 | 0,0 | 0,0 | 0,0 |
| Malformaciones congénitas, deformidades y anomalías cromosómicas | Q00-Q99 | 60,5 | 1,7 | 0,7 | 0,5 | 0,7 | 0,6 | 1,1 | 2,1 | 1,3 | 2,1 | 3,8 |
| Síntomas, signos y hallazgos anormales clínicos y de laboratorio, no clasificados en otra parte | R00-R99 | 14,3 | 0,9 | 0,3 | 1,2 | 2,3 | 6,0 | 13,4 | 19,1 | 29,7 | 76,3 | 330,8 |
| Causas externas de mortalidad | V01-Y98 | 5,4 | 3,7 | 2,6 | 16,6 | 23,7 | 30,6 | 41,9 | 42,4 | 57,8 | 132,7 | 352,4 |
| Accidentes no intencionales | V01-X59, Y85-Y86 | 3,6 | 3,4 | 2,1 | 10,0 | 14,4 | 16,5 | 21,2 | 23,0 | 34,5 | 96,0 | 304,4 |
| Accidentes de vehículos a motor | V02-V04+V09.0+V09.2+V12-V14+V19.0-V19.2+V19.4-V19.6 | 0,4 | 0,8 | 0,9 | 5,3 | 6,8 | 6,4 | 6,5 | 6,6 | 8,5 | 14,6 | 18,0 |
| | V20-V79+V80.3-V80.5+V81.0-V81.1+V82.0-V82.1+V83-V86 | 0,0 | 0,4 | 0,1 | 0,8 | 1,2 | 1,5 | 2,9 | 5,4 | 8,4 | 29,4 | 110,2 |
| | V87.0-V87.8+V88.8-V88.9+V89.0-V89.2 | 0,0 | 1,5 | 0,7 | 1,1 | 0,9 | 0,9 | 1,7 | 1,5 | 2,9 | 4,6 | 2,0 |
| Caídas | W00-W19 | 0,0 | 0,0 | 0,1 | 0,7 | 2,9 | 4,7 | 4,7 | 1,8 | 1,6 | 3,7 | 7,6 |
| Ahogamiento y sumersión accidentales | W65-W74 | 0,0 | 0,0 | 0,2 | 5,6 | 8,1 | 12,7 | 18,8 | 17,0 | 19,4 | 29,9 | 37,1 |
| Envenenamiento accidental por exposición a sustancias nocivas | X40-X49 | 1,3 | 0,3 | 0,2 | 0,6 | 0,9 | 1,2 | 1,1 | 0,9 | 1,2 | 0,8 | 2,0 |
| Suicidio | X60-X84+Y87.0 | 0,0 | 0,0 | 0,0 | 0,0 | 0,2 | 0,1 | 0,3 | 1,4 | 2,5 | 5,2 | 7,9 |
| Agresiones | X85-Y09 | 0,0 | 0,0 | 0,0 | 0,0 | 0,0 | 0,0 | 0,0 | 0,0 | 0,0 | 0,0 | 0,0 |
| Complicaciones de la atención médica y quirúrgica | Y40-Y84 | 0,0 | 0,0 | 0,0 | 0,0 | 0,0 | 0,0 | 0,0 | 0,0 | 0,0 | 0,0 | 0,0 |

Tabla 5. Tasa de mortalidad bruta por causas de muerte seleccionadas según la edad, España 2013. Mujeres

| Causa de muerte (basada en la CIE, 10ª revisión) | | < 1 | 1-4 | 5-14 | 15-24 | 25-34 | 35-44 | 45-54 | 55-64 | 65-74 | 75-84 | 85 y más |
|--|----------|-------|------|------|-------|-------|-------|-------|-------|-------|--------|----------|
| Todas las causas | | 252,0 | 14,7 | 8,1 | 13,3 | 21,4 | 57,9 | 164,5 | 346,5 | 790,1 | 3009,1 | 12236,6 |
| Enfermedades infecciosas y parasitarias | A00-B99 | 1,9 | 0,7 | 0,2 | 0,2 | 0,6 | 1,6 | 4,4 | 4,6 | 13,8 | 57,2 | 163,0 |
| Diarrea y gastroenteritis infecciosas | A09 | 0,0 | 0,0 | 0,0 | 0,0 | 0,0 | 0,0 | 0,1 | 0,3 | 0,7 | 6,4 | 36,3 |
| Tuberculosis | A16-A19 | 0,0 | 0,0 | 0,0 | 0,0 | 0,1 | 0,0 | 0,2 | 0,1 | 0,6 | 1,3 | 2,7 |
| Tuberculosis respiratoria | A16 | 0,0 | 0,0 | 0,0 | 0,0 | 0,0 | 0,0 | 0,1 | 0,0 | 0,2 | 0,9 | 2,3 |
| Otras tuberculosis | A17-A19 | 0,0 | 0,0 | 0,0 | 0,0 | 0,1 | 0,0 | 0,0 | 0,1 | 0,4 | 0,4 | 0,4 |
| Septicemia | A40-A41 | 0,0 | 0,3 | 0,0 | 0,1 | 0,1 | 0,3 | 0,6 | 1,6 | 6,0 | 32,2 | 95,0 |
| Hepatitis víricas | B15-B19 | 0,0 | 0,0 | 0,0 | 0,0 | 0,0 | 0,1 | 0,9 | 1,3 | 4,1 | 10,0 | 11,9 |
| Enfermedad por VIH | B20-B24 | 0,0 | 0,0 | 0,0 | 0,0 | 0,4 | 0,9 | 2,1 | 0,6 | 0,2 | 0,1 | 0,1 |
| Tumores malignos (cáncer) | C00-C97 | 2,4 | 2,4 | 2,9 | 2,2 | 6,9 | 28,9 | 96,6 | 207,3 | 354,8 | 728,6 | 1257,6 |
| T. maligno de labio, boca y faringe | C00-C14 | 0,0 | 0,0 | 0,0 | 0,0 | 0,1 | 0,5 | 1,4 | 3,9 | 5,0 | 9,1 | 18,3 |
| T. maligno de esófago | C15 | 0,0 | 0,0 | 0,0 | 0,0 | 0,0 | 0,1 | 0,9 | 1,8 | 2,8 | 4,6 | 7,5 |
| T. maligno de estómago | C16 | 0,0 | 0,0 | 0,0 | 0,0 | 0,4 | 1,1 | 4,3 | 7,9 | 17,1 | 40,4 | 81,5 |
| T. maligno de colon y recto | C18-C20 | 0,0 | 0,0 | 0,0 | 0,1 | 0,3 | 2,1 | 9,8 | 24,6 | 48,0 | 118,3 | 251,8 |
| T. maligno de hígado | C22 | 0,5 | 0,0 | 0,0 | 0,0 | 0,1 | 0,4 | 1,8 | 5,1 | 15,3 | 41,2 | 51,5 |
| T. maligno de páncreas | C25 | 0,0 | 0,0 | 0,0 | 0,0 | 0,0 | 0,6 | 4,3 | 13,7 | 29,0 | 59,2 | 77,6 |
| T. maligno de laringe | C32 | 0,0 | 0,0 | 0,0 | 0,0 | 0,0 | 0,0 | 0,5 | 0,7 | 0,5 | 1,0 | 0,9 |
| T. maligno de tráquea, bronquios y pulmón | C33-C34 | 0,0 | 0,0 | 0,0 | 0,0 | 0,3 | 3,1 | 17,5 | 36,8 | 41,0 | 53,4 | 65,3 |
| Melanoma maligno de piel | C43 | 0,0 | 0,0 | 0,0 | 0,0 | 0,2 | 0,6 | 1,2 | 1,8 | 3,7 | 6,6 | 11,0 |
| T. maligno de la mama | C50 | 0,0 | 0,0 | 0,0 | 0,0 | 1,1 | 10,0 | 25,3 | 39,4 | 50,3 | 90,4 | 170,3 |
| T. maligno de cuello de útero | C53 | 0,0 | 0,0 | 0,0 | 0,0 | 0,3 | 1,8 | 3,7 | 5,0 | 4,0 | 7,7 | 8,3 |
| T. maligno de cuerpo de útero | C54-C55 | 0,0 | 0,0 | 0,0 | 0,0 | 0,1 | 0,5 | 2,9 | 8,7 | 18,4 | 31,1 | 42,9 |
| T. maligno de ovario | C56 | 0,0 | 0,0 | 0,0 | 0,1 | 0,6 | 1,4 | 5,7 | 13,7 | 20,1 | 30,4 | 30,6 |
| T. maligno de próstata | C61 | 0,0 | 0,0 | 0,0 | 0,0 | 0,0 | 0,0 | 0,0 | 0,0 | 0,0 | 0,0 | 0,0 |
| T. maligno de riñón y pelvis renal | C64-C65 | 0,0 | 0,1 | 0,0 | 0,0 | 0,2 | 0,3 | 1,7 | 3,3 | 5,5 | 13,8 | 22,9 |
| T. maligno de vejiga | C67 | 0,0 | 0,0 | 0,0 | 0,0 | 0,0 | 0,1 | 0,8 | 2,1 | 5,7 | 19,3 | 49,2 |
| T. maligno del encéfalo | C71 | 0,0 | 0,9 | 0,9 | 0,2 | 0,5 | 1,9 | 3,5 | 8,8 | 15,6 | 19,9 | 13,5 |
| Linfomas | C81-C85 | 0,0 | 0,0 | 0,0 | 0,2 | 0,8 | 0,9 | 1,5 | 4,2 | 11,7 | 29,4 | 39,1 |
| Enfermedad de Hodgkin | C81 | 0,0 | 0,0 | 0,0 | 0,0 | 0,3 | 0,2 | 0,1 | 0,2 | 0,6 | 1,7 | 2,9 |
| Linfomas no Hodgkin | C82-C85 | 0,0 | 0,0 | 0,0 | 0,2 | 0,5 | 0,7 | 1,4 | 4,0 | 11,1 | 27,7 | 36,2 |
| Mieloma múltiple y Enf. Inmunoproliferativa | C88, C90 | 0,0 | 0,0 | 0,0 | 0,0 | 0,0 | 0,2 | 0,5 | 3,0 | 8,7 | 21,2 | 28,4 |
| Leucemias | C91-C95 | 1,0 | 0,6 | 1,0 | 0,4 | 0,6 | 0,9 | 1,5 | 4,5 | 12,5 | 30,4 | 54,9 |
| Carcinoma in situ, tumores benignos y tumores de comportamiento incierto | D00-D48 | 0,0 | 0,7 | 0,5 | 0,3 | 0,3 | 0,5 | 1,7 | 4,0 | 9,5 | 32,9 | 97,8 |

Tabla 5. Tasa de mortalidad bruta por causas de muerte seleccionadas según la edad, España 2013. Mujeres

| Causa de muerte (basada en la CIE, 10ª revisión) | | < 1 | 1-4 | 5-14 | 15-24 | 25-34 | 35-44 | 45-54 | 55-64 | 65-74 | 75-84 | 85 y más |
|--|---------------------------|-----|-----|------|-------|-------|-------|-------|-------|-------|-------|----------|
| Anemias | D50-D64 | 0,0 | 0,0 | 0,0 | 0,2 | 0,1 | 0,1 | 0,1 | 0,4 | 1,6 | 8,4 | 58,1 |
| Diabetes mellitus | E10-E14 | 0,0 | 0,0 | 0,0 | 0,0 | 0,1 | 0,2 | 1,1 | 3,9 | 18,1 | 99,2 | 375,5 |
| Demencias vasculares y otras no especificadas | F01, F03 | 0,0 | 0,0 | 0,0 | 0,0 | 0,0 | 0,0 | 0,1 | 0,8 | 9,3 | 122,3 | 1041,7 |
| Atrofia muscular espinal | G12 | 3,8 | 0,5 | 0,0 | 0,0 | 0,1 | 0,1 | 0,9 | 2,7 | 6,5 | 9,1 | 4,4 |
| Enfermedad de Parkinson | G20-G21 | 0,0 | 0,0 | 0,0 | 0,0 | 0,0 | 0,0 | 0,1 | 0,7 | 5,6 | 37,6 | 105,4 |
| Enfermedad de Alzheimer | G30 | 0,0 | 0,0 | 0,0 | 0,0 | 0,0 | 0,0 | 0,1 | 1,4 | 15,0 | 152,5 | 711,0 |
| Enfermedades del aparato circulatorio | I00-I99 | 2,4 | 0,2 | 0,3 | 0,7 | 2,3 | 6,3 | 20,2 | 52,2 | 176,0 | 998,1 | 4855,4 |
| Enfermedades del corazón | I00-I09,I11, I13, I20-I51 | 1,4 | 0,2 | 0,2 | 0,5 | 1,5 | 3,9 | 13,0 | 34,3 | 116,8 | 655,5 | 3205,2 |
| Enfermedades reumáticas del corazón | I00-I09 | 0,0 | 0,0 | 0,0 | 0,0 | 0,0 | 0,0 | 0,3 | 2,1 | 7,4 | 23,9 | 47,0 |
| Enfermedad cardíaca hipertensiva | I11 | 0,0 | 0,0 | 0,0 | 0,0 | 0,0 | 0,0 | 0,3 | 1,0 | 5,0 | 50,3 | 342,1 |
| Enfermedad isquémica del corazón | I20-I25 | 0,0 | 0,0 | 0,0 | 0,1 | 0,3 | 1,5 | 6,1 | 16,4 | 50,7 | 237,0 | 967,9 |
| Insuficiencia cardíaca | I50 | 0,0 | 0,0 | 0,0 | 0,0 | 0,3 | 0,4 | 1,1 | 4,0 | 16,7 | 140,3 | 938,8 |
| Enfermedad hipertensiva | I10, I12, I15 | 0,0 | 0,0 | 0,0 | 0,0 | 0,0 | 0,1 | 0,3 | 0,8 | 5,4 | 39,8 | 263,2 |
| Enfermedades cerebrovasculares | I60-I69 | 1,0 | 0,0 | 0,1 | 0,2 | 0,7 | 2,0 | 6,0 | 14,3 | 46,6 | 267,8 | 1187,5 |
| Enf. de las arterias, de las arteriolas y de los vasos capilares | I70-I78 | 0,0 | 0,0 | 0,0 | 0,0 | 0,1 | 0,1 | 0,6 | 2,5 | 5,6 | 29,7 | 177,5 |
| Aterosclerosis | I70 | 0,0 | 0,0 | 0,0 | 0,0 | 0,0 | 0,0 | 0,1 | 0,3 | 0,5 | 10,3 | 96,6 |
| Aneurisma y disección aórticos | I71 | 0,0 | 0,0 | 0,0 | 0,0 | 0,0 | 0,1 | 0,3 | 1,4 | 3,0 | 7,9 | 17,0 |
| Enfermedades del aparato respiratorio | J00-J99 | 2,4 | 1,1 | 0,2 | 0,6 | 1,0 | 2,4 | 5,5 | 14,7 | 49,7 | 260,5 | 1434,5 |
| Neumonía e influenza | J10-J18 | 1,0 | 0,2 | 0,1 | 0,1 | 0,2 | 0,8 | 1,4 | 2,8 | 9,1 | 55,4 | 329,2 |
| Otras infecciones agudas de las vías respiratorias inferiores | J20-J28 | 0,5 | 0,2 | 0,0 | 0,0 | 0,1 | 0,1 | 0,1 | 0,1 | 0,5 | 6,9 | 72,3 |
| Enfermedades crónicas de las vías respiratorias inferiores | J40-J47 | 0,0 | 0,0 | 0,0 | 0,2 | 0,1 | 0,3 | 1,1 | 5,6 | 15,5 | 63,6 | 283,2 |
| Bronquitis, crónica y no especificada | J40-J42 | 0,0 | 0,0 | 0,0 | 0,0 | 0,0 | 0,0 | 0,1 | 0,5 | 0,5 | 4,8 | 36,2 |
| Enfisema | J43 | 0,0 | 0,0 | 0,0 | 0,0 | 0,0 | 0,0 | 0,1 | 0,6 | 1,0 | 1,6 | 4,0 |
| Asma | J45-J46 | 0,0 | 0,0 | 0,0 | 0,1 | 0,0 | 0,2 | 0,2 | 0,9 | 2,6 | 14,4 | 49,8 |
| Neumonitis debida a sólidos y líquidos | J69 | 0,0 | 0,0 | 0,0 | 0,0 | 0,0 | 0,1 | 0,1 | 0,4 | 1,8 | 12,9 | 102,3 |
| Insuficiencia respiratoria, no clasificada en otra parte | J96 | 0,0 | 0,0 | 0,0 | 0,0 | 0,2 | 0,2 | 0,3 | 0,8 | 3,3 | 17,7 | 88,5 |
| Enfermedades del aparato digestivo | K00-K93 | 0,5 | 0,2 | 0,0 | 0,4 | 0,7 | 2,1 | 8,2 | 14,5 | 41,8 | 159,9 | 556,7 |
| Úlcera péptica | K25-K28 | 0,0 | 0,0 | 0,0 | 0,0 | 0,1 | 0,0 | 0,1 | 0,3 | 0,6 | 2,9 | 13,1 |
| Apendicitis | K35-K38 | 0,0 | 0,0 | 0,0 | 0,0 | 0,0 | 0,1 | 0,0 | 0,0 | 0,1 | 0,6 | 2,2 |
| Hernia y oclusión intestinal | K40-K46, K56 | 0,0 | 0,0 | 0,0 | 0,0 | 0,1 | 0,1 | 0,1 | 0,8 | 3,8 | 22,8 | 110,3 |
| Enfermedad vascular intestinal | K55 | 0,0 | 0,0 | 0,0 | 0,0 | 0,0 | 0,1 | 0,5 | 1,2 | 5,1 | 32,6 | 119,8 |
| Enfermedad crónica del hígado y cirrosis | K70, K73-K74 | 0,0 | 0,0 | 0,0 | 0,0 | 0,3 | 1,1 | 4,4 | 6,9 | 12,0 | 23,4 | 14,5 |
| Enfermedad alcohólica del hígado | K70 | 0,0 | 0,0 | 0,0 | 0,0 | 0,2 | 0,5 | 1,4 | 1,4 | 1,9 | 0,7 | 0,2 |
| Colelitiasis y otras enfermedades de la vesícula biliar | K80-K82 | 0,0 | 0,0 | 0,0 | 0,0 | 0,0 | 0,0 | 0,0 | 0,3 | 2,6 | 16,3 | 82,3 |
| Pancreatitis aguda | K85 | 0,0 | 0,0 | 0,0 | 0,1 | 0,0 | 0,1 | 0,2 | 0,8 | 3,1 | 11,8 | 33,7 |

Tabla 5. Tasa de mortalidad bruta por causas de muerte seleccionadas según la edad, España 2013. Mujeres

| Causa de muerte (basada en la CIE, 10ª revisión) | | < 1 | 1-4 | 5-14 | 15-24 | 25-34 | 35-44 | 45-54 | 55-64 | 65-74 | 75-84 | 85 y más |
|---|---|-------|-----|------|-------|-------|-------|-------|-------|-------|-------|----------|
| Nefritis, nefrosis y síndrome nefrótico | N00-N07, N17-N19, N25-N27 | 0,0 | 0,1 | 0,0 | 0,0 | 0,0 | 0,3 | 0,9 | 2,3 | 9,3 | 60,5 | 285,0 |
| Insuficiencia renal | N17-N19 | 0,0 | 0,0 | 0,0 | 0,0 | 0,0 | 0,2 | 0,9 | 2,1 | 9,0 | 58,5 | 281,5 |
| Infecciones del riñón | N10-N12, N13.6, N15.1 | 0,0 | 0,0 | 0,0 | 0,0 | 0,0 | 0,0 | 0,0 | 0,1 | 0,5 | 1,8 | 6,0 |
| Hiperplasia de próstata | N40 | 0,0 | 0,0 | 0,0 | 0,0 | 0,0 | 0,0 | 0,0 | 0,0 | 0,0 | 0,0 | 0,0 |
| Enfermedades inflamatorias de los órganos pélvicos femeninos | N70-N76 | 0,0 | 0,0 | 0,0 | 0,0 | 0,0 | 0,0 | 0,1 | 0,1 | 0,1 | 0,8 | 0,4 |
| Ciertas afecciones originadas en el período perinatal | P00-P96 | 145,0 | 0,1 | 0,0 | 0,0 | 0,1 | 0,0 | 0,0 | 0,0 | 0,0 | 0,0 | 0,0 |
| Malformaciones congénitas, deformidades y anomalías cromosómicas | Q00-Q99 | 66,1 | 1,8 | 0,6 | 0,7 | 0,3 | 0,6 | 1,2 | 1,5 | 1,3 | 1,7 | 1,5 |
| Síntomas, signos y hallazgos anormales clínicos y de laboratorio, no clasificados en otra parte | R00-R99 | 11,9 | 1,4 | 0,2 | 0,6 | 0,8 | 2,0 | 4,3 | 6,6 | 13,4 | 49,1 | 375,7 |
| Causas externas de mortalidad | V01-Y98 | 3,3 | 3,1 | 1,6 | 5,5 | 6,0 | 8,7 | 11,5 | 12,4 | 24,3 | 68,0 | 269,3 |
| Accidentes no intencionales | V01-X59, Y85-Y86 | 2,9 | 3,1 | 1,2 | 3,2 | 2,7 | 3,6 | 4,7 | 5,7 | 16,0 | 55,8 | 253,1 |
| Accidentes de vehículos a motor | V02-V04+V09.0+V09.2+V12-V14+V19.0-V19.2+V19.4-V19.6 | 0,5 | 1,2 | 0,6 | 2,1 | 1,2 | 1,0 | 1,4 | 1,5 | 3,3 | 4,9 | 3,7 |
| | V20-V79+V80.3-V80.5+V81.0-V81.1+V82.0-V82.1+V83-V86 | 0,0 | 0,5 | 0,1 | 0,3 | 0,1 | 0,2 | 0,5 | 1,3 | 4,2 | 22,5 | 92,8 |
| | V87.0-V87.8+V88.8-V88.9+V89.0-V89.2 | 0,5 | 0,2 | 0,2 | 0,2 | 0,1 | 0,2 | 0,3 | 0,3 | 0,8 | 1,0 | 0,7 |
| Caídas | W00-W19 | 0,0 | 0,0 | 0,0 | 0,1 | 0,7 | 1,2 | 0,8 | 0,6 | 0,8 | 2,9 | 8,3 |
| Ahogamiento y sumersión accidentales | W65-W74 | 0,0 | 0,0 | 0,1 | 2,0 | 2,5 | 4,4 | 5,9 | 5,6 | 6,3 | 7,1 | 5,6 |
| Envenenamiento accidental por exposición a sustancias nocivas | X40-X49 | 0,5 | 0,0 | 0,3 | 0,2 | 0,6 | 0,6 | 0,6 | 0,3 | 0,5 | 0,5 | 0,7 |
| Suicidio | X60-X84+Y87.0 | 0,0 | 0,0 | 0,0 | 0,0 | 0,1 | 0,1 | 0,2 | 0,7 | 1,5 | 4,2 | 9,0 |
| Agresiones | X85-Y09 | 0,0 | 0,0 | 0,0 | 0,0 | 0,0 | 0,0 | 0,0 | 0,0 | 0,0 | 0,0 | 0,0 |
| Complicaciones de la atención médica y quirúrgica | Y40-Y84 | 0,0 | 0,0 | 0,0 | 0,0 | 0,0 | 0,0 | 0,0 | 0,0 | 0,0 | 0,0 | 0,0 |

Tabla 6. Número de defunciones, tasa bruta de mortalidad y tasa de mortalidad ajustada por edad por causas de muerte seleccionadas según sexo, España 2013.

| Causa de muerte (basada en la CIE, 10ª revisión) | | Número de defunciones | | | Tasa de mortalidad bruta | | | Tasa de mortalidad ajustada por edad | | |
|--|----------|-----------------------|---------|---------|--------------------------|---------|---------|--------------------------------------|---------|---------|
| | | Ambos sexos | Hombres | Mujeres | Ambos sexos | Hombres | Mujeres | Ambos sexos | Hombres | Mujeres |
| Todas las causas | | 390419 | 199834 | 190585 | 837,9 | 871,4 | 805,5 | 452,9 | 591,8 | 339,3 |
| Enfermedades infecciosas y parasitarias | A00-B99 | 6208 | 3166 | 3042 | 13,3 | 13,8 | 12,9 | 7,8 | 10,0 | 5,7 |
| Diarrea y gastroenteritis infecciosas | A09 | 688 | 248 | 440 | 1,5 | 1,1 | 1,9 | 0,7 | 0,7 | 0,6 |
| Tuberculosis | A16-A19 | 233 | 161 | 72 | 0,5 | 0,7 | 0,3 | 0,3 | 0,5 | 0,2 |
| Tuberculosis respiratoria | A16 | 166 | 121 | 45 | 0,4 | 0,5 | 0,2 | 0,2 | 0,4 | 0,1 |
| Otras tuberculosis | A17-A19 | 67 | 40 | 27 | 0,1 | 0,2 | 0,1 | 0,1 | 0,1 | 0,1 |
| Septicemia | A40-A41 | 2917 | 1345 | 1572 | 6,3 | 5,9 | 6,6 | 3,2 | 3,9 | 2,6 |
| Hepatitis víricas | B15-B19 | 841 | 402 | 439 | 1,8 | 1,8 | 1,9 | 1,2 | 1,4 | 1,0 |
| Enfermedad por VIH | B20-B24 | 749 | 603 | 146 | 1,6 | 2,6 | 0,6 | 1,4 | 2,3 | 0,6 |
| Tumores malignos (cáncer) | C00-C97 | 107136 | 65642 | 41494 | 229,9 | 286,2 | 175,4 | 147,0 | 206,4 | 100,4 |
| T. maligno de labio, boca y faringe | C00-C14 | 2459 | 1861 | 598 | 5,3 | 8,1 | 2,5 | 3,9 | 6,6 | 1,5 |
| T. maligno de esófago | C15 | 1798 | 1509 | 289 | 3,9 | 6,6 | 1,2 | 2,8 | 5,2 | 0,7 |
| T. maligno de estómago | C16 | 5626 | 3443 | 2183 | 12,1 | 15,0 | 9,2 | 7,5 | 10,7 | 4,9 |
| T. maligno de colon y recto | C18-C20 | 15506 | 9183 | 6323 | 33,3 | 40,0 | 26,7 | 19,7 | 27,7 | 13,6 |
| T. maligno de hígado | C22 | 5082 | 3373 | 1709 | 10,9 | 14,7 | 7,2 | 7,1 | 11,1 | 3,7 |
| T. maligno de páncreas | C25 | 6039 | 3169 | 2870 | 13,0 | 13,8 | 12,1 | 8,4 | 10,3 | 6,7 |
| T. maligno de laringe | C32 | 1364 | 1291 | 73 | 2,9 | 5,6 | 0,3 | 2,1 | 4,3 | 0,2 |
| T. maligno de tráquea, bronquios y pulmón | C33-C34 | 21689 | 17577 | 4112 | 46,5 | 76,6 | 17,4 | 32,8 | 57,9 | 12,1 |
| Melanoma maligno de piel | C43 | 987 | 581 | 406 | 2,1 | 2,5 | 1,7 | 1,4 | 1,9 | 1,0 |
| T. maligno de la mama | C50 | 6589 | 112 | 6477 | 14,1 | 0,5 | 27,4 | 9,4 | 0,4 | 17,2 |
| T. maligno de cuello de útero | C53 | 640 | 0 | 640 | 1,4 | 0,0 | 2,7 | 1,0 | 0,0 | 2,0 |
| T. maligno de cuerpo de útero | C54-C55 | 1664 | 0 | 1664 | 3,6 | 0,0 | 7,0 | 2,2 | 0,0 | 4,1 |
| T. maligno de ovario | C56 | 1873 | 0 | 1873 | 4,0 | 0,0 | 7,9 | 2,8 | 0,0 | 5,2 |
| T. maligno de próstata | C61 | 5787 | 5787 | 0 | 12,4 | 25,2 | 0,0 | 6,2 | 15,4 | 0,0 |
| T. maligno de riñón y pelvis renal | C64-C65 | 2140 | 1421 | 719 | 4,6 | 6,2 | 3,0 | 2,9 | 4,5 | 1,7 |
| T. maligno de vejiga | C67 | 5153 | 4191 | 962 | 11,1 | 18,3 | 4,1 | 6,1 | 12,0 | 1,8 |
| T. maligno del encéfalo | C71 | 2862 | 1575 | 1287 | 6,1 | 6,9 | 5,4 | 4,7 | 5,6 | 3,8 |
| Linfomas | C81-C85 | 2881 | 1550 | 1331 | 6,2 | 6,8 | 5,6 | 3,8 | 4,8 | 3,0 |
| Enfermedad de Hodgkin | C81 | 224 | 129 | 95 | 0,5 | 0,6 | 0,4 | 0,3 | 0,4 | 0,2 |
| Linfomas no Hodgkin | C82-C85 | 2657 | 1421 | 1236 | 5,7 | 6,2 | 5,2 | 3,5 | 4,4 | 2,8 |
| Mieloma múltiple y Enf. Inmunoproliferativa | C88, C90 | 1874 | 965 | 909 | 4,0 | 4,2 | 3,8 | 2,3 | 2,8 | 1,9 |
| Leucemias | C91-C95 | 3469 | 1939 | 1530 | 7,4 | 8,5 | 6,5 | 4,6 | 6,0 | 3,5 |
| Carcinoma in situ, tumores benignos y tumores de comportamiento incierto | D00-D48 | 3885 | 2069 | 1816 | 8,3 | 9,0 | 7,7 | 4,5 | 5,9 | 3,5 |

Tabla 6. Número de defunciones, tasa bruta de mortalidad y tasa de mortalidad ajustada por edad por causas de muerte seleccionadas según sexo, España 2013.

| Causa de muerte (basada en la CIE, 10ª revisión) | | Número de defunciones | | | Tasa de mortalidad bruta | | | Tasa de mortalidad ajustada por edad | | |
|--|----------------------------|-----------------------|---------|---------|--------------------------|---------|---------|--------------------------------------|---------|---------|
| | | Ambos sexos | Hombres | Mujeres | Ambos sexos | Hombres | Mujeres | Ambos sexos | Hombres | Mujeres |
| Anemias | D50-D64 | 1072 | 383 | 689 | 2,3 | 1,7 | 2,9 | 1,1 | 1,1 | 1,0 |
| Diabetes mellitus | E10-E14 | 9391 | 3985 | 5406 | 20,2 | 17,4 | 22,8 | 9,5 | 10,9 | 8,3 |
| Demencias vasculares y otras no especificadas | F01, F03 | 16305 | 5332 | 10973 | 35,0 | 23,2 | 46,4 | 14,1 | 13,3 | 14,3 |
| Atrofia muscular espinal | G12 | 1006 | 545 | 461 | 2,2 | 2,4 | 1,9 | 1,6 | 1,9 | 1,3 |
| Enfermedad de Parkinson | G20-G21 | 3491 | 1807 | 1684 | 7,5 | 7,9 | 7,1 | 3,4 | 4,6 | 2,6 |
| Enfermedad de Alzheimer | G30 | 12775 | 3843 | 8932 | 27,4 | 16,8 | 37,8 | 11,3 | 9,4 | 12,3 |
| Enfermedades del aparato circulatorio | I00-I99 | 117484 | 53487 | 63997 | 252,1 | 233,2 | 270,5 | 122,4 | 151,0 | 97,3 |
| Enfermedades del corazón | I00-I09, I11, I13, I20-I51 | 79284 | 37112 | 42172 | 170,2 | 161,8 | 178,2 | 83,7 | 106,1 | 64,1 |
| Enfermedades reumáticas del corazón | I00-I09 | 1452 | 411 | 1041 | 3,1 | 1,8 | 4,4 | 1,6 | 1,2 | 1,9 |
| Enfermedad cardíaca hipertensiva | I11 | 5524 | 1670 | 3854 | 11,9 | 7,3 | 16,3 | 5,0 | 4,4 | 5,2 |
| Enfermedad isquémica del corazón | I20-I25 | 33413 | 19402 | 14011 | 71,7 | 84,6 | 59,2 | 38,1 | 57,2 | 22,5 |
| Insuficiencia cardíaca | I50 | 16888 | 6136 | 10752 | 36,2 | 26,8 | 45,4 | 15,9 | 16,5 | 14,9 |
| Enfermedad hipertensiva | I10, I12, I15 | 4617 | 1591 | 3026 | 9,9 | 6,9 | 12,8 | 4,3 | 4,3 | 4,2 |
| Enfermedades cerebrovasculares | I60-I69 | 27850 | 11593 | 16257 | 59,8 | 50,5 | 68,7 | 28,2 | 31,6 | 25,1 |
| Enf. de las arterias, de las arteriolas y de los vasos capilares | I70-I78 | 5170 | 2966 | 2204 | 11,1 | 12,9 | 9,3 | 5,6 | 8,4 | 3,3 |
| Aterosclerosis | I70 | 1563 | 566 | 997 | 3,4 | 2,5 | 4,2 | 1,4 | 1,4 | 1,3 |
| Aneurisma y disección aórticos | I71 | 1876 | 1477 | 399 | 4,0 | 6,4 | 1,7 | 2,4 | 4,4 | 0,8 |
| Enfermedades del aparato respiratorio | J00-J99 | 42565 | 24305 | 18260 | 91,4 | 106,0 | 77,2 | 42,8 | 64,7 | 27,8 |
| Neumonía e influenza | J10-J18 | 8421 | 4361 | 4060 | 18,1 | 19,0 | 17,2 | 8,2 | 11,5 | 6,1 |
| Otras infecciones agudas de las vías respiratorias inferiores | J20-J28 | 1105 | 364 | 741 | 2,4 | 1,6 | 3,1 | 1,0 | 0,9 | 1,0 |
| Enfermedades crónicas de las vías respiratorias inferiores | J40-J47 | 15387 | 11377 | 4010 | 33,0 | 49,6 | 16,9 | 15,9 | 30,1 | 6,5 |
| Bronquitis, crónica y no especificada | J40-J42 | 956 | 546 | 410 | 2,1 | 2,4 | 1,7 | 0,9 | 1,4 | 0,6 |
| Enfisema | J43 | 745 | 644 | 101 | 1,6 | 2,8 | 0,4 | 0,9 | 1,9 | 0,2 |
| Asma | J45-J46 | 953 | 188 | 765 | 2,0 | 0,8 | 3,2 | 1,0 | 0,5 | 1,3 |
| Neumonitis debida a sólidos y líquidos | J69 | 2078 | 948 | 1130 | 4,5 | 4,1 | 4,8 | 1,9 | 2,4 | 1,6 |
| Insuficiencia respiratoria, no clasificada en otra parte | J96 | 2112 | 946 | 1166 | 4,5 | 4,1 | 4,9 | 2,2 | 2,6 | 1,8 |
| Enfermedades del aparato digestivo | K00-K93 | 19378 | 10245 | 9133 | 41,6 | 44,7 | 38,6 | 23,3 | 31,5 | 16,0 |
| Úlcera péptica | K25-K28 | 445 | 258 | 187 | 1,0 | 1,1 | 0,8 | 0,5 | 0,8 | 0,3 |
| Apendicitis | K35-K38 | 58 | 22 | 36 | 0,1 | 0,1 | 0,2 | 0,1 | 0,1 | 0,1 |
| Hernia y oclusión intestinal | K40-K46, K56 | 2485 | 1054 | 1431 | 5,3 | 4,6 | 6,0 | 2,4 | 2,7 | 2,1 |
| Enfermedad vascular intestinal | K55 | 2943 | 1211 | 1732 | 6,3 | 5,3 | 7,3 | 2,9 | 3,3 | 2,6 |
| Enfermedad crónica del hígado y cirrosis | K70, K73-K74 | 4456 | 3267 | 1189 | 9,6 | 14,2 | 5,0 | 7,3 | 11,7 | 3,2 |
| Enfermedad alcohólica del hígado | K70 | 1230 | 1064 | 166 | 2,6 | 4,6 | 0,7 | 2,2 | 4,0 | 0,6 |
| Colelitiasis y otras enfermedades de la vesícula biliar | K80-K82 | 1811 | 779 | 1032 | 3,9 | 3,4 | 4,4 | 1,7 | 2,0 | 1,5 |
| Pancreatitis aguda | K85 | 1197 | 605 | 592 | 2,6 | 2,6 | 2,5 | 1,4 | 1,8 | 1,0 |

Tabla 6. Número de defunciones, tasa bruta de mortalidad y tasa de mortalidad ajustada por edad por causas de muerte seleccionadas según sexo, España 2013.

| Causa de muerte (basada en la CIE, 10ª revisión) | | Número de defunciones | | | Tasa de mortalidad bruta | | | Tasa mortalidad ajustada edad | | |
|---|---|-----------------------|---------|---------|--------------------------|---------|---------|-------------------------------|---------|---------|
| | | Ambos sexos | Hombres | Mujeres | Ambos sexos | Hombres | Mujeres | Ambos sexos | Hombres | Mujeres |
| Nefritis, nefrosis y síndrome nefrótico | N00-N07, N17-N19, N25-N27 | 7007 | 3279 | 3728 | 15,0 | 14,3 | 15,8 | 6,7 | 8,5 | 5,5 |
| Insuficiencia renal | N17-N19 | 6836 | 3188 | 3648 | 14,7 | 13,9 | 15,4 | 6,5 | 8,3 | 5,4 |
| Infecciones del riñón | N10-N12, N13.6, N15.1 | 164 | 69 | 95 | 0,4 | 0,3 | 0,4 | 0,2 | 0,2 | 0,2 |
| Hiperplasia de próstata | N40 | 141 | 141 | 0 | 0,3 | 0,6 | 0,0 | 0,1 | 0,4 | 0,0 |
| Enfermedades inflamatorias de los órganos pélvicos femeninos | N70-N76 | 25 | 0 | 25 | 0,1 | 0,0 | 0,1 | 0,0 | 0,0 | 0,1 |
| Ciertas afecciones originadas en el período perinatal | P00-P96 | 713 | 403 | 310 | 1,5 | 1,8 | 1,3 | 2,6 | 2,9 | 2,3 |
| Malformaciones congénitas, deformidades y anomalías cromosómicas | Q00-Q99 | 758 | 387 | 371 | 1,6 | 1,7 | 1,6 | 2,0 | 2,0 | 2,0 |
| Síntomas, signos y hallazgos anormales clínicos y de laboratorio, no clasificados en otra parte | R00-R99 | 8948 | 4209 | 4739 | 19,2 | 18,4 | 20,0 | 10,6 | 13,2 | 8,1 |
| Causas externas de mortalidad | V01-Y98 | 14678 | 9265 | 5413 | 31,5 | 40,4 | 22,9 | 22,1 | 32,4 | 12,5 |
| Accidentes no intencionales | V01-X59,Y85-Y86 | 9987 | 5887 | 4100 | 21,4 | 25,7 | 17,3 | 13,8 | 19,9 | 8,2 |
| Accidentes de vehículos a motor | V02-V04+V09.0+V09.2+V12-V14+V19.0-V19.2+V19.4-V19.6+V20-V79+V80.3-V80.5+V81.0-V81.1+V82.0-V82.1+V83-V86+V87.0-V87.8+V88.8-V88.9+V89.0-V89.2 | 1883 | 1454 | 429 | 4,0 | 6,3 | 1,8 | 3,5 | 5,6 | 1,5 |
| Caídas | W00-W19 | 2672 | 1339 | 1333 | 5,7 | 5,8 | 5,6 | 3,0 | 4,1 | 2,2 |
| Ahogamiento y sumersión accidentales | W65-W74 | 422 | 344 | 78 | 0,9 | 1,5 | 0,3 | 0,8 | 1,4 | 0,3 |
| Envenenamiento accidental por exposición a sustancias nocivas | X40-X49 | 872 | 620 | 252 | 1,9 | 2,7 | 1,1 | 1,5 | 2,3 | 0,7 |
| Suicidio | X60-X84+Y87.0 | 3873 | 2913 | 960 | 8,3 | 12,7 | 4,1 | 7,0 | 10,8 | 3,4 |
| Agresiones | X85-Y09 | 315 | 206 | 109 | 0,7 | 0,9 | 0,5 | 0,6 | 0,8 | 0,4 |
| Complicaciones de la atención médica y quirúrgica | Y40-Y84 | 417 | 202 | 215 | 0,9 | 0,9 | 0,9 | 0,5 | 0,6 | 0,4 |

Tabla 7. Número de defunciones, tasa de mortalidad bruta y tasa de mortalidad ajustada por edad por muertes relacionadas con el tabaco, según sexo. España, 2001-2013

| Año | Defunciones | | | Tasa de mortalidad bruta | | | Tasa de mortalidad ajustada por edad | | |
|------|-------------|---------|---------|--------------------------|---------|---------|--------------------------------------|---------|---------|
| | Ambos sexos | Hombres | Mujeres | Ambos sexos | Hombres | Mujeres | Ambos sexos | Hombres | Mujeres |
| 2001 | 114.540 | 69.818 | 44.722 | 281,0 | 349,6 | 215,1 | 187,8 | 291,4 | 107,4 |
| 2002 | 116.010 | 70.675 | 45.335 | 280,1 | 347,7 | 214,9 | 185,4 | 287,6 | 106,1 |
| 2003 | 119.201 | 72.457 | 46.744 | 282,5 | 349,4 | 217,8 | 184,6 | 286,2 | 105,9 |
| 2004 | 113.384 | 69.271 | 44.113 | 264,6 | 328,4 | 202,7 | 172,2 | 267,3 | 97,9 |
| 2005 | 116.352 | 71.346 | 45.006 | 266,5 | 331,2 | 203,5 | 171,6 | 267,5 | 97,2 |
| 2006 | 109.307 | 67.438 | 41.869 | 246,4 | 307,9 | 186,4 | 157,4 | 246,0 | 87,9 |
| 2007 | 111.426 | 68.954 | 42.472 | 246,3 | 308,4 | 185,7 | 155,1 | 242,7 | 86,4 |
| 2008 | 108.252 | 66.826 | 41.426 | 235,4 | 293,7 | 178,4 | 146,8 | 229,0 | 81,8 |
| 2009 | 108.539 | 67.329 | 41.210 | 234,1 | 293,6 | 175,9 | 142,5 | 223,4 | 78,6 |
| 2010 | 107.451 | 66.527 | 40.924 | 230,8 | 289,1 | 173,7 | 137,0 | 214,2 | 76,1 |
| 2011 | 106.409 | 66.197 | 40.212 | 227,7 | 286,9 | 169,9 | 131,7 | 206,6 | 72,5 |
| 2012 | 108.289 | 67.320 | 40.969 | 231,6 | 292,0 | 172,8 | 130,8 | 205,0 | 72,1 |
| 2013 | 103.960 | 64.610 | 39.350 | 223,1 | 281,7 | 166,3 | 123,9 | 192,9 | 68,7 |

Las tasas se expresan por 100.000 habitantes de ambos sexos, por 100.000 hombres o por 100.000 mujeres

Tabla 8. Número de defunciones, tasa de mortalidad bruta y tasa de mortalidad ajustada por edad por muertes atribuibles al tabaco, según sexo. España, 2001-2013

| Año | Defunciones | | | Tasa de mortalidad bruta | | | Tasa de mortalidad ajustada por edad | | |
|------|-------------|---------|---------|--------------------------|---------|---------|--------------------------------------|---------|---------|
| | Ambos sexos | Hombres | Mujeres | Ambos sexos | Hombres | Mujeres | Ambos sexos | Hombres | Mujeres |
| 2001 | 18.214 | 16.254 | 1.960 | 44,7 | 81,4 | 9,4 | 35,0 | 69,6 | 6,9 |
| 2002 | 18.114 | 15.995 | 2.119 | 43,8 | 78,9 | 10,1 | 34,2 | 67,4 | 7,3 |
| 2003 | 18.801 | 16.537 | 2.264 | 44,8 | 80,2 | 10,6 | 34,7 | 67,9 | 7,6 |
| 2004 | 19.092 | 16.651 | 2.441 | 44,7 | 79,3 | 11,2 | 34,8 | 67,1 | 8,3 |
| 2005 | 19.118 | 16.647 | 2.471 | 44,1 | 77,9 | 11,2 | 33,9 | 65,4 | 8,1 |
| 2006 | 19.532 | 16.894 | 2.638 | 44,3 | 77,8 | 11,8 | 34,1 | 65,1 | 8,7 |
| 2007 | 19.992 | 17.194 | 2.798 | 44,6 | 77,6 | 12,3 | 34,0 | 64,6 | 9,0 |
| 2008 | 20.213 | 17.163 | 3.050 | 44,3 | 76,2 | 13,2 | 33,8 | 63,1 | 9,6 |
| 2009 | 20.425 | 17.296 | 3.129 | 44,5 | 76,3 | 13,5 | 33,6 | 62,6 | 9,8 |
| 2010 | 20.755 | 17.303 | 3.452 | 45,0 | 76,2 | 14,8 | 33,6 | 61,4 | 10,8 |
| 2011 | 21.097 | 17.512 | 3.585 | 45,7 | 77,2 | 15,3 | 33,4 | 60,9 | 10,8 |
| 2012 | 21.511 | 17.683 | 3.828 | 46,6 | 78,0 | 16,3 | 33,6 | 60,4 | 11,6 |
| 2013 | 21.689 | 17.577 | 4.112 | 46,5 | 76,6 | 17,4 | 32,8 | 57,9 | 12,1 |

Las tasas se expresan por 100.000 habitantes de ambos sexos, por 100.000 hombres o por 100.000 mujeres

Tabla 9. Número de defunciones, tasa de mortalidad bruta y tasa de mortalidad ajustada por edad por muertes relacionadas con el alcohol, según sexo. España, 2001-2013

| Año | Defunciones | | | Tasa de mortalidad bruta | | | Tasa de mortalidad ajustada por edad | | |
|------|-------------|---------|---------|--------------------------|---------|---------|--------------------------------------|---------|---------|
| | Ambos sexos | Hombres | Mujeres | Ambos sexos | Hombres | Mujeres | Ambos sexos | Hombres | Mujeres |
| 2001 | 25.946 | 19.404 | 6.542 | 63,6 | 97,2 | 31,5 | 53,9 | 88,1 | 23,0 |
| 2002 | 25.674 | 19.070 | 6.604 | 62,0 | 93,8 | 31,3 | 52,4 | 84,8 | 22,8 |
| 2003 | 26.540 | 19.589 | 6.951 | 62,9 | 94,5 | 32,4 | 52,8 | 85,1 | 23,3 |
| 2004 | 26.664 | 19.326 | 7.338 | 62,2 | 91,6 | 33,7 | 51,3 | 82,0 | 23,5 |
| 2005 | 26.396 | 19.213 | 7.183 | 60,5 | 89,2 | 32,5 | 49,4 | 79,7 | 21,8 |
| 2006 | 25.405 | 18.511 | 6.894 | 57,3 | 84,5 | 30,7 | 46,5 | 74,9 | 20,5 |
| 2007 | 25.173 | 18.199 | 6.974 | 55,6 | 81,4 | 30,5 | 44,9 | 71,8 | 20,2 |
| 2008 | 24.339 | 17.612 | 6.727 | 52,9 | 77,4 | 29,0 | 42,6 | 68,1 | 19,1 |
| 2009 | 23.788 | 17.035 | 6.753 | 51,3 | 74,3 | 28,8 | 40,2 | 64,1 | 18,4 |
| 2010 | 23.276 | 16.512 | 6.764 | 50,0 | 71,8 | 28,7 | 38,3 | 61,0 | 17,5 |
| 2011 | 23.403 | 16.323 | 7.080 | 50,1 | 70,7 | 29,9 | 37,3 | 59,0 | 17,5 |
| 2012 | 22.806 | 16.081 | 6.725 | 48,8 | 69,7 | 28,4 | 35,7 | 57,0 | 16,4 |
| 2013 | 23.233 | 16.006 | 7.227 | 49,9 | 69,8 | 30,5 | 35,7 | 55,9 | 17,4 |

Las tasas se expresan por 100.000 habitantes de ambos sexos, por 100.000 hombres o por 100.000 mujeres

Tabla 10. Número de defunciones, tasa de mortalidad bruta y tasa de mortalidad ajustada por edad por muertes atribuibles al alcohol, según sexo. España, 2001-2013

| Año | Defunciones | | | Tasa de mortalidad bruta | | | Tasa de mortalidad ajustada por edad | | |
|------|-------------|---------|---------|--------------------------|---------|---------|--------------------------------------|---------|---------|
| | Ambos sexos | Hombres | Mujeres | Ambos sexos | Hombres | Mujeres | Ambos sexos | Hombres | Mujeres |
| 2001 | 1.574 | 1.325 | 249 | 3,9 | 6,6 | 1,2 | 3,6 | 6,3 | 1,1 |
| 2002 | 1.498 | 1.276 | 222 | 3,6 | 6,3 | 1,1 | 3,4 | 6,0 | 1,0 |
| 2003 | 1.626 | 1.381 | 245 | 3,9 | 6,7 | 1,1 | 3,6 | 6,4 | 1,0 |
| 2004 | 1.593 | 1.321 | 272 | 3,7 | 6,3 | 1,2 | 3,5 | 6,0 | 1,2 |
| 2005 | 1.620 | 1.382 | 238 | 3,7 | 6,4 | 1,1 | 3,4 | 6,1 | 1,0 |
| 2006 | 1.639 | 1.406 | 233 | 3,7 | 6,4 | 1,0 | 3,4 | 6,0 | 1,0 |
| 2007 | 1.675 | 1.411 | 264 | 3,7 | 6,3 | 1,2 | 3,4 | 5,9 | 1,0 |
| 2008 | 1.626 | 1.357 | 269 | 3,5 | 6,0 | 1,2 | 3,2 | 5,5 | 1,0 |
| 2009 | 1.795 | 1.515 | 280 | 3,9 | 6,6 | 1,2 | 3,5 | 6,1 | 1,1 |
| 2010 | 1.825 | 1.538 | 287 | 3,9 | 6,7 | 1,2 | 3,5 | 6,0 | 1,1 |
| 2011 | 1.804 | 1.525 | 279 | 3,9 | 6,6 | 1,2 | 3,4 | 5,9 | 1,0 |
| 2012 | 1.719 | 1.433 | 286 | 3,7 | 6,2 | 1,2 | 3,1 | 5,4 | 1,0 |
| 2013 | 1.598 | 1.381 | 217 | 3,4 | 6,0 | 0,9 | 2,9 | 5,1 | 0,8 |

Las tasas se expresan por 100.000 habitantes de ambos sexos, por 100.000 hombres o por 100.000 mujeres

Tabla 11. Número de defunciones, tasa de mortalidad bruta y tasa de mortalidad ajustada por edad por hernia abdominal, según sexo. España, 2001-2013

| Año | Defunciones | | | Tasa de mortalidad bruta | | | Tasa de mortalidad ajustada por edad | | |
|------|-------------|---------|---------|--------------------------|---------|---------|--------------------------------------|---------|---------|
| | Ambos sexos | Hombres | Mujeres | Ambos sexos | Hombres | Mujeres | Ambos sexos | Hombres | Mujeres |
| 2001 | 1.722 | 711 | 1.011 | 4,2 | 3,6 | 4,9 | 2,5 | 2,9 | 2,3 |
| 2002 | 1.828 | 749 | 1.079 | 4,4 | 3,7 | 5,1 | 2,6 | 3,0 | 2,4 |
| 2003 | 2.004 | 834 | 1.170 | 4,7 | 4,0 | 5,5 | 2,8 | 3,2 | 2,5 |
| 2004 | 2.023 | 795 | 1.228 | 4,7 | 3,8 | 5,6 | 2,7 | 2,9 | 2,5 |
| 2005 | 2.069 | 844 | 1.225 | 4,7 | 3,9 | 5,5 | 2,7 | 3,0 | 2,4 |
| 2006 | 2.161 | 903 | 1.258 | 4,9 | 4,1 | 5,6 | 2,7 | 3,1 | 2,4 |
| 2007 | 2.118 | 876 | 1.242 | 4,7 | 3,9 | 5,4 | 2,5 | 2,9 | 2,3 |
| 2008 | 2.269 | 918 | 1.351 | 4,9 | 4,0 | 5,8 | 2,6 | 2,9 | 2,4 |
| 2009 | 2.257 | 948 | 1.309 | 4,9 | 4,1 | 5,6 | 2,5 | 2,9 | 2,2 |
| 2010 | 2.397 | 1.009 | 1.388 | 5,1 | 4,4 | 5,9 | 2,6 | 3,0 | 2,2 |
| 2011 | 2.408 | 1.025 | 1.383 | 5,2 | 4,4 | 5,8 | 2,5 | 2,9 | 2,2 |
| 2012 | 2.534 | 1.114 | 1.420 | 5,4 | 4,8 | 6,0 | 2,5 | 3,0 | 2,2 |
| 2013 | 2.485 | 1.054 | 1.431 | 5,3 | 4,6 | 6,0 | 2,4 | 2,7 | 2,1 |

Las tasas se expresan por 100.000 habitantes de ambos sexos, por 100.000 hombres o por 100.000 mujeres

Tabla 12. Número de defunciones, tasa de mortalidad bruta y tasa de mortalidad ajustada por edad por apendicitis, según sexo. España, 2001-2013.

| Año | Defunciones | | | Tasa de mortalidad bruta | | | Tasa de mortalidad ajustada por edad | | |
|------|-------------|---------|---------|--------------------------|---------|---------|--------------------------------------|---------|---------|
| | Ambos sexos | Hombres | Mujeres | Ambos sexos | Hombres | Mujeres | Ambos sexos | Hombres | Mujeres |
| 2001 | 77 | 45 | 32 | 0,2 | 0,2 | 0,2 | 0,1 | 0,2 | 0,1 |
| 2002 | 81 | 48 | 33 | 0,2 | 0,2 | 0,2 | 0,1 | 0,2 | 0,1 |
| 2003 | 74 | 48 | 26 | 0,2 | 0,2 | 0,1 | 0,1 | 0,2 | 0,1 |
| 2004 | 72 | 41 | 31 | 0,2 | 0,2 | 0,1 | 0,1 | 0,2 | 0,1 |
| 2005 | 77 | 43 | 34 | 0,2 | 0,2 | 0,2 | 0,1 | 0,2 | 0,1 |
| 2006 | 68 | 36 | 32 | 0,2 | 0,2 | 0,1 | 0,1 | 0,1 | 0,1 |
| 2007 | 67 | 28 | 39 | 0,1 | 0,1 | 0,2 | 0,1 | 0,1 | 0,1 |
| 2008 | 66 | 37 | 29 | 0,1 | 0,2 | 0,1 | 0,1 | 0,1 | 0,1 |
| 2009 | 58 | 38 | 20 | 0,1 | 0,2 | 0,1 | 0,1 | 0,1 | 0,0 |
| 2010 | 94 | 61 | 33 | 0,2 | 0,3 | 0,1 | 0,1 | 0,2 | 0,1 |
| 2011 | 81 | 39 | 42 | 0,2 | 0,2 | 0,2 | 0,1 | 0,1 | 0,1 |
| 2012 | 69 | 38 | 31 | 0,1 | 0,2 | 0,1 | 0,1 | 0,1 | 0,0 |
| 2013 | 58 | 22 | 36 | 0,1 | 0,1 | 0,2 | 0,1 | 0,1 | 0,1 |

Las tasas se expresan por 100.000 habitantes de ambos sexos, por 100.000 hombres o por 100.000 mujeres

Tabla 13. Número de defunciones, tasa de mortalidad bruta y tasa de mortalidad ajustada por edad por efectos adversos de medicamentos según sexo. España, 2001-2013

| Año | Defunciones | | | Tasa de mortalidad bruta | | | Tasa de mortalidad ajustada por edad | | |
|------|-------------|---------|---------|--------------------------|---------|---------|--------------------------------------|---------|---------|
| | Ambos sexos | Hombres | Mujeres | Ambos sexos | Hombres | Mujeres | Ambos sexos | Hombres | Mujeres |
| 2001 | 180 | 72 | 108 | 0,4 | 0,4 | 0,5 | 0,3 | 0,3 | 0,3 |
| 2002 | 203 | 78 | 125 | 0,5 | 0,4 | 0,6 | 0,3 | 0,3 | 0,3 |
| 2003 | 264 | 115 | 149 | 0,6 | 0,6 | 0,7 | 0,4 | 0,5 | 0,3 |
| 2004 | 263 | 108 | 155 | 0,6 | 0,5 | 0,7 | 0,4 | 0,4 | 0,4 |
| 2005 | 224 | 90 | 134 | 0,5 | 0,4 | 0,6 | 0,3 | 0,3 | 0,3 |
| 2006 | 166 | 67 | 99 | 0,4 | 0,3 | 0,4 | 0,2 | 0,2 | 0,2 |
| 2007 | 147 | 54 | 93 | 0,3 | 0,2 | 0,4 | 0,2 | 0,2 | 0,2 |
| 2008 | 119 | 44 | 75 | 0,3 | 0,2 | 0,3 | 0,1 | 0,1 | 0,1 |
| 2009 | 119 | 44 | 75 | 0,3 | 0,2 | 0,3 | 0,1 | 0,1 | 0,1 |
| 2010 | 136 | 44 | 92 | 0,3 | 0,2 | 0,4 | 0,2 | 0,1 | 0,2 |
| 2011 | 64 | 21 | 43 | 0,1 | 0,1 | 0,2 | 0,1 | 0,1 | 0,1 |
| 2012 | 62 | 35 | 27 | 0,1 | 0,2 | 0,1 | 0,1 | 0,1 | 0,1 |
| 2013 | 59 | 28 | 31 | 0,1 | 0,1 | 0,1 | 0,1 | 0,1 | 0,1 |

Las tasas se expresan por 100.000 habitantes de ambos sexos, por 100.000 hombres o por 100.000 mujeres

Tabla 14. Número de defunciones por las principales causas de muerte, tasa de mortalidad bruta y tasa de mortalidad ajustada por edad, según comunidad autónoma. España, 2013.

| | Todas las causas | | | Cáncer (C00-C97) | | | Enfermedades del corazón (I00-I09, I11, I13, I20-I51) | | |
|----------------------|--|--------|-------------------|--|-------|-------------------|---|-------|-------------------|
| | Número | Tasa | Tasa | Número | Tasa | Tasa | Número | Tasa | Tasa |
| | | | ajustada por edad | | | ajustada por edad | | | ajustada por edad |
| España | 390.419 | 837,9 | 452,9 | 107.136 | 229,9 | 147,0 | 79.284 | 170,2 | 83,7 |
| Andalucía | 65.690 | 783,2 | 506,1 | 16.775 | 200,0 | 146,6 | 14.269 | 170,1 | 102,7 |
| Aragón | 13.353 | 1000,6 | 437,7 | 3.629 | 271,9 | 149,8 | 2.775 | 207,9 | 81,1 |
| Asturias | 12.722 | 1196,9 | 479,2 | 3.525 | 331,6 | 164,4 | 2.970 | 279,4 | 99,8 |
| Baleares | 7.660 | 688,4 | 457,1 | 2.033 | 182,7 | 139,4 | 1.648 | 148,1 | 90,0 |
| Canarias | 13.621 | 646,0 | 474,1 | 4.133 | 196,0 | 152,5 | 2.257 | 107,0 | 76,1 |
| Cantabria | 5.603 | 952,0 | 439,7 | 1.648 | 280,0 | 159,8 | 1.050 | 178,4 | 74,4 |
| Castilla-La Mancha | 18.228 | 874,8 | 434,0 | 4.739 | 227,4 | 140,1 | 3.560 | 170,9 | 75,9 |
| Castilla y León | 27.507 | 1097,5 | 418,1 | 7.738 | 308,7 | 150,4 | 5.619 | 224,2 | 72,7 |
| Cataluña | 60.807 | 816,9 | 438,9 | 16.813 | 225,9 | 145,9 | 11.476 | 154,2 | 74,9 |
| Comunidad Valenciana | 40.519 | 815,8 | 463,7 | 11.078 | 223,0 | 146,7 | 8.779 | 176,7 | 92,8 |
| Extremadura | 11.043 | 1005,5 | 494,6 | 3.047 | 277,4 | 163,6 | 2.291 | 208,6 | 94,6 |
| Galicia | 30.433 | 1105,4 | 458,4 | 8.253 | 299,8 | 153,0 | 6.708 | 243,6 | 87,2 |
| Madrid | 42.393 | 663,1 | 390,2 | 12.404 | 194,0 | 132,7 | 7.671 | 120,0 | 64,1 |
| Murcia | 10.115 | 692,2 | 464,0 | 2.654 | 181,6 | 140,5 | 2.064 | 141,3 | 89,7 |
| Navarra | 5.323 | 835,6 | 414,4 | 1.543 | 242,2 | 147,5 | 1.060 | 166,4 | 74,2 |
| País Vasco | 19.720 | 908,4 | 430,7 | 5.917 | 272,6 | 154,4 | 3.628 | 167,1 | 71,6 |
| La Rioja | 2.871 | 906,2 | 415,7 | 767 | 242,1 | 137,1 | 625 | 197,3 | 80,2 |
| Ceuta | 531 | 628,4 | 596,5 | 127 | 150,3 | 149,0 | 130 | 153,8 | 141,2 |
| Melilla | 461 | 551,1 | 541,2 | 103 | 123,1 | 134,9 | 96 | 114,8 | 110,1 |
| | Enfermedades cerebrovasculares (I60-I69) | | | Enfermedades crónicas de las vías respiratorias inferiores (J40-J47) | | | Enfermedad de Alzheimer (G30) | | |
| | Número | Tasa | Tasa | Número | Tasa | Tasa | Número | Tasa | Tasa |
| | | | ajustada por edad | | | ajustada por edad | | | ajustada por edad |
| España | 27.850 | 59,8 | 28,2 | 15.387 | 33,0 | 15,9 | 12.775 | 27,4 | 11,3 |
| Andalucía | 5.603 | 66,8 | 39,1 | 2.601 | 31,0 | 18,6 | 2.214 | 26,4 | 14,0 |
| Aragón | 1.027 | 77,0 | 28,1 | 473 | 35,4 | 13,6 | 370 | 27,7 | 8,7 |
| Asturias | 915 | 86,1 | 28,9 | 533 | 50,1 | 16,7 | 379 | 35,7 | 10,2 |
| Baleares | 455 | 40,9 | 24,9 | 267 | 24,0 | 14,9 | 259 | 23,3 | 12,9 |
| Canarias | 625 | 29,6 | 20,5 | 531 | 25,2 | 16,9 | 364 | 17,3 | 11,1 |
| Cantabria | 401 | 68,1 | 26,9 | 191 | 32,5 | 13,3 | 176 | 29,9 | 10,2 |
| Castilla-La Mancha | 1.358 | 65,2 | 27,5 | 859 | 41,2 | 17,7 | 583 | 28,0 | 10,3 |
| Castilla y León | 1.930 | 77,0 | 24,1 | 1.006 | 40,1 | 12,8 | 829 | 33,1 | 8,8 |
| Cataluña | 3.932 | 52,8 | 24,8 | 2.810 | 37,8 | 18,1 | 2.591 | 34,8 | 14,2 |
| Comunidad Valenciana | 2.814 | 56,7 | 29,0 | 1.671 | 33,6 | 17,5 | 1.616 | 32,5 | 14,7 |
| Extremadura | 932 | 84,9 | 34,5 | 372 | 33,9 | 15,6 | 298 | 27,1 | 10,2 |
| Galicia | 2.717 | 98,7 | 33,9 | 1.240 | 45,0 | 15,2 | 661 | 24,0 | 7,2 |
| Madrid | 2.297 | 35,9 | 18,6 | 1.315 | 20,6 | 11,1 | 955 | 14,9 | 6,8 |
| Murcia | 764 | 52,3 | 31,5 | 421 | 28,8 | 17,3 | 358 | 24,5 | 12,9 |
| Navarra | 386 | 60,6 | 25,0 | 214 | 33,6 | 15,2 | 254 | 39,9 | 14,3 |
| País Vasco | 1.305 | 60,1 | 24,6 | 712 | 32,8 | 13,5 | 683 | 31,5 | 11,2 |
| La Rioja | 206 | 65,0 | 24,8 | 101 | 31,9 | 12,4 | 156 | 49,2 | 16,7 |
| Ceuta | 28 | 33,1 | 29,2 | 12 | 14,2 | 13,9 | 11 | 13,0 | 10,5 |
| Melilla | 30 | 35,9 | 34,3 | 16 | 19,1 | 19,6 | 14 | 16,7 | 15,9 |

Tabla 14. Número de defunciones por las principales causas de muerte, tasa de mortalidad bruta y tasa de mortalidad ajustada por edad, según comunidad autónoma. España, 2013.

| | Accidentes no intencionales (V01-X59,Y85-Y86) | | | Diabetes mellitus (E10-E14) | | | Neumonía e influenza (J10-J18) | | |
|----------------------|--|------|-------------------|---|------|-------------------|---|------|-------------------|
| | Número | Tasa | Tasa | Número | Tasa | Tasa | Número | Tasa | Tasa |
| | | | ajustada por edad | | | ajustada por edad | | | ajustada por edad |
| España | 9.987 | 21,4 | 13,8 | 9.391 | 20,2 | 9,5 | 8.421 | 18,1 | 8,2 |
| Andalucía | 1.371 | 16,3 | 12,5 | 1.281 | 15,3 | 9,0 | 1.178 | 14,0 | 8,0 |
| Aragón | 281 | 21,1 | 11,2 | 381 | 28,5 | 10,6 | 256 | 19,2 | 6,6 |
| Asturias | 369 | 34,7 | 18,4 | 295 | 27,8 | 9,4 | 204 | 19,2 | 6,2 |
| Baleares | 213 | 19,1 | 14,2 | 227 | 20,4 | 12,2 | 174 | 15,6 | 9,2 |
| Canarias | 353 | 16,7 | 13,7 | 1.016 | 48,2 | 32,3 | 361 | 17,1 | 11,5 |
| Cantabria | 221 | 37,6 | 17,8 | 43 | 7,3 | 2,8 | 122 | 20,7 | 7,7 |
| Castilla-La Mancha | 556 | 26,7 | 15,3 | 636 | 30,5 | 12,9 | 415 | 19,9 | 7,7 |
| Castilla y León | 701 | 28,0 | 14,9 | 838 | 33,4 | 10,7 | 561 | 22,4 | 6,4 |
| Cataluña | 2.014 | 27,1 | 15,5 | 1.342 | 18,0 | 8,5 | 964 | 13,0 | 6,0 |
| Comunidad Valenciana | 818 | 16,5 | 11,6 | 985 | 19,8 | 10,0 | 923 | 18,6 | 9,5 |
| Extremadura | 176 | 16,0 | 9,6 | 215 | 19,6 | 7,8 | 390 | 35,5 | 15,1 |
| Galicia | 759 | 27,6 | 16,3 | 378 | 13,7 | 4,7 | 651 | 23,6 | 7,6 |
| Madrid | 921 | 14,4 | 9,4 | 715 | 11,2 | 5,7 | 1.393 | 21,8 | 10,9 |
| Murcia | 222 | 15,2 | 12,6 | 313 | 21,4 | 13,1 | 287 | 19,6 | 11,6 |
| Navarra | 163 | 25,6 | 15,1 | 95 | 14,9 | 6,3 | 115 | 18,1 | 7,5 |
| País Vasco | 480 | 22,1 | 13,4 | 504 | 23,2 | 9,6 | 337 | 15,5 | 5,7 |
| La Rioja | 82 | 25,9 | 13,8 | 71 | 22,4 | 9,1 | 39 | 12,3 | 5,1 |
| Ceuta | 11 | 13,0 | 11,7 | 22 | 26,0 | 24,1 | 7 | 8,3 | 7,4 |
| Melilla | 8 | 9,6 | 9,5 | 26 | 31,1 | 29,3 | 12 | 14,3 | 12,6 |
| | Nefritis, nefrosis y síndrome nefrótico (N00-N07, N17-N19, N25-) | | | Enfermedad hipertensiva (I10, I12, I15) | | | Enfermedad crónica del hígado y cirrosis (K70, K73-K74) | | |
| | Número | Tasa | Tasa | Número | Tasa | Tasa | Número | Tasa | Tasa |
| ajustada por edad | | | ajustada por edad | | | ajustada por edad | | | |
| España | 7.007 | 15,0 | 6,7 | 4.617 | 9,9 | 4,3 | 4.456 | 9,6 | 7,3 |
| Andalucía | 1.313 | 15,7 | 9,0 | 753 | 9,0 | 5,0 | 936 | 11,2 | 9,2 |
| Aragón | 251 | 18,8 | 6,5 | 214 | 16,0 | 5,4 | 125 | 9,4 | 6,3 |
| Asturias | 181 | 17,0 | 5,2 | 104 | 9,8 | 3,2 | 147 | 13,8 | 9,3 |
| Baleares | 159 | 14,3 | 7,9 | 131 | 11,8 | 6,5 | 81 | 7,3 | 6,2 |
| Canarias | 267 | 12,7 | 8,5 | 100 | 4,7 | 3,2 | 245 | 11,6 | 9,7 |
| Cantabria | 103 | 17,5 | 6,5 | 18 | 3,1 | 1,3 | 47 | 8,0 | 5,5 |
| Castilla-La Mancha | 334 | 16,0 | 6,8 | 255 | 12,2 | 4,9 | 159 | 7,6 | 6,0 |
| Castilla y León | 385 | 15,4 | 4,2 | 405 | 16,2 | 4,5 | 202 | 8,1 | 5,3 |
| Cataluña | 985 | 13,2 | 5,7 | 701 | 9,4 | 3,9 | 712 | 9,6 | 7,1 |
| Comunidad Valenciana | 831 | 16,7 | 7,9 | 540 | 10,9 | 5,2 | 582 | 11,7 | 8,7 |
| Extremadura | 229 | 20,9 | 8,5 | 67 | 6,1 | 2,5 | 77 | 7,0 | 5,2 |
| Galicia | 481 | 17,5 | 5,6 | 261 | 9,5 | 2,9 | 312 | 11,3 | 7,8 |
| Madrid | 829 | 13,0 | 6,4 | 600 | 9,4 | 4,5 | 360 | 5,6 | 4,5 |
| Murcia | 246 | 16,8 | 9,6 | 121 | 8,3 | 4,9 | 130 | 8,9 | 7,8 |
| Navarra | 85 | 13,3 | 5,2 | 45 | 7,1 | 2,8 | 38 | 6,0 | 4,3 |
| País Vasco | 265 | 12,2 | 4,6 | 231 | 10,6 | 4,0 | 224 | 10,3 | 7,1 |
| La Rioja | 32 | 10,1 | 3,9 | 42 | 13,3 | 4,4 | 28 | 8,8 | 6,8 |
| Ceuta | 7 | 8,3 | 8,4 | 9 | 10,7 | 10,4 | 10 | 11,8 | 11,7 |
| Melilla | 12 | 14,3 | 13,8 | 7 | 8,4 | 6,6 | 7 | 8,4 | 8,6 |

Tabla 14. Número de defunciones por las principales causas de muerte, tasa de mortalidad bruta y tasa de mortalidad ajustada por edad, según comunidad autónoma. España, 2013.

| | Suicidio (X60-X84+Y87.0) | | | Enfermedad de Parkinson (G20-G21) | | | Enfermedad vascular intestinal (K55) | | |
|----------------------|--------------------------|------|------------------------|-----------------------------------|------|-------------------|--------------------------------------|------|-------------------|
| | Número | Tasa | Tasa | Número | Tasa | Tasa | Número | Tasa | Tasa |
| | | | ajustada por edad | | | ajustada por edad | | | ajustada por edad |
| España | 3.873 | 8,3 | 7,0 | 3.491 | 7,5 | 3,4 | 2.943 | 6,3 | 2,9 |
| Andalucía | 808 | 9,6 | 8,3 | 428 | 5,1 | 3,0 | 527 | 6,3 | 3,7 |
| Aragón | 98 | 7,3 | 5,8 | 155 | 11,6 | 4,2 | 126 | 9,4 | 3,2 |
| Asturias | 149 | 14,0 | 10,3 | 153 | 14,4 | 4,4 | 86 | 8,1 | 2,6 |
| Baleares | 104 | 9,3 | 8,2 | 74 | 6,7 | 3,8 | 37 | 3,3 | 2,1 |
| Canarias | 185 | 8,8 | 7,7 | 119 | 5,6 | 3,7 | 75 | 3,6 | 2,4 |
| Cantabria | 32 | 5,4 | 4,5 | 59 | 10,0 | 3,8 | 48 | 8,2 | 3,3 |
| Castilla-La Mancha | 184 | 8,8 | 7,4 | 178 | 8,5 | 3,5 | 150 | 7,2 | 3,1 |
| Castilla y León | 210 | 8,4 | 6,3 | 262 | 10,5 | 2,9 | 235 | 9,4 | 2,8 |
| Cataluña | 544 | 7,3 | 6,2 | 691 | 9,3 | 4,1 | 437 | 5,9 | 2,7 |
| Comunidad Valenciana | 399 | 8,0 | 6,8 | 368 | 7,4 | 3,6 | 205 | 4,1 | 2,1 |
| Extremadura | 74 | 6,7 | 5,6 | 81 | 7,4 | 3,1 | 96 | 8,7 | 3,7 |
| Galicia | 334 | 12,1 | 9,4 | 284 | 10,3 | 3,3 | 331 | 12,0 | 4,3 |
| Madrid | 333 | 5,2 | 4,5 | 283 | 4,4 | 2,2 | 330 | 5,2 | 2,6 |
| Murcia | 102 | 7,0 | 6,3 | 66 | 4,5 | 2,5 | 58 | 4,0 | 2,3 |
| Navarra | 52 | 8,2 | 7,0 | 49 | 7,7 | 3,0 | 55 | 8,6 | 3,5 |
| País Vasco | 181 | 8,3 | 6,7 | 193 | 8,9 | 3,3 | 114 | 5,3 | 2,2 |
| La Rioja | 25 | 7,9 | 6,6 | 43 | 13,6 | 4,9 | 21 | 6,6 | 3,0 |
| Ceuta | 4 | 4,7 | 4,6 | 2 | 2,4 | 2,2 | 4 | 4,7 | 3,8 |
| Melilla | 1 | 1,2 | 1,3 | 0 | 0,0 | 0,0 | 1 | 1,2 | 1,7 |
| Septicemia (A40-A41) | | | | | | | | | |
| | Número | Tasa | Tasa ajustada por edad | | | | | | |
| España | 2.917 | 6,3 | 3,2 | | | | | | |
| Andalucía | 510 | 6,1 | 3,7 | | | | | | |
| Aragón | 95 | 7,1 | 2,9 | | | | | | |
| Asturias | 67 | 6,3 | 2,2 | | | | | | |
| Baleares | 67 | 6,0 | 3,9 | | | | | | |
| Canarias | 111 | 5,3 | 3,7 | | | | | | |
| Cantabria | 101 | 17,2 | 6,6 | | | | | | |
| Castilla-La Mancha | 42 | 2,0 | 1,0 | | | | | | |
| Castilla y León | 242 | 9,7 | 3,1 | | | | | | |
| Cataluña | 502 | 6,7 | 3,6 | | | | | | |
| Comunidad Valenciana | 247 | 5,0 | 2,5 | | | | | | |
| Extremadura | 101 | 9,2 | 4,5 | | | | | | |
| Galicia | 195 | 7,1 | 2,8 | | | | | | |
| Madrid | 341 | 5,3 | 2,9 | | | | | | |
| Murcia | 84 | 5,7 | 3,6 | | | | | | |
| Navarra | 31 | 4,9 | 2,2 | | | | | | |
| País Vasco | 132 | 6,1 | 2,5 | | | | | | |
| La Rioja | 13 | 4,1 | 2,4 | | | | | | |
| Ceuta | 9 | 10,7 | 9,6 | | | | | | |
| Melilla | 6 | 7,2 | 6,3 | | | | | | |

Tabla 15. Número de defunciones por enfermedades relacionadas y atribuibles al tabaco y al alcohol, tasa de mortalidad bruta y tasa de mortalidad ajustada por edad, según comunidad autónoma. España, 2013.

| | Defunciones relacionadas con el tabaco ¹ | | | Defunciones atribuibles al tabaco (C33-C34) | | |
|----------------------|---|-------|------------------------|---|------|------------------------|
| | Número | Tasa | Tasa ajustada por edad | Número | Tasa | Tasa ajustada por edad |
| España | 103.960 | 223,1 | 123,9 | 21.689 | 46,5 | 32,8 |
| Andalucía | 18.721 | 223,2 | 144,7 | 3.458 | 41,2 | 32,0 |
| Aragón | 3.425 | 256,6 | 118,7 | 748 | 56,1 | 35,3 |
| Asturias | 3.764 | 354,1 | 145,5 | 736 | 69,2 | 38,7 |
| Baleares | 1.915 | 172,1 | 117,5 | 432 | 38,8 | 31,8 |
| Canarias | 3.624 | 171,9 | 128,2 | 876 | 41,5 | 34,2 |
| Cantabria | 1.429 | 242,8 | 116,1 | 326 | 55,4 | 34,3 |
| Castilla-La Mancha | 4.840 | 232,3 | 118,6 | 962 | 46,2 | 32,4 |
| Castilla y León | 6.987 | 278,8 | 111,8 | 1.362 | 54,3 | 30,9 |
| Cataluña | 15.674 | 210,6 | 116,8 | 3.467 | 46,6 | 33,3 |
| Comunidad Valenciana | 11.347 | 228,4 | 133,0 | 2.325 | 46,8 | 33,2 |
| Extremadura | 3.091 | 281,4 | 144,6 | 654 | 59,5 | 39,8 |
| Galicia | 8.516 | 309,3 | 129,5 | 1.552 | 56,4 | 33,1 |
| Madrid | 9.931 | 155,3 | 94,5 | 2.510 | 39,3 | 29,3 |
| Murcia | 2.760 | 188,9 | 129,2 | 556 | 38,1 | 31,8 |
| Navarra | 1.376 | 216,0 | 112,6 | 318 | 49,9 | 35,1 |
| País Vasco | 4.953 | 228,2 | 114,8 | 1.167 | 53,8 | 34,6 |
| La Rioja | 712 | 224,7 | 105,4 | 136 | 42,9 | 26,9 |
| Ceuta | 133 | 157,4 | 151,8 | 36 | 42,6 | 44,0 |
| Melilla | 124 | 148,2 | 152,0 | 24 | 28,7 | 33,1 |

| | Defunciones relacionadas con el alcohol ² | | | Defunciones atribuibles al alcohol (E24.4, F10, G31.2, G62.1, G72.1, I42.6, K29.2, K70, K86.0, R78.0, X45, X65 y Y15) | | |
|----------------------|--|------|------------------------|---|------|------------------------|
| | Número | Tasa | Tasa ajustada por edad | Número | Tasa | Tasa ajustada por edad |
| España | 23.233 | 49,9 | 35,7 | 1.598 | 3,4 | 2,9 |
| Andalucía | 3.906 | 46,6 | 37,5 | 289 | 3,4 | 3,1 |
| Aragón | 655 | 49,1 | 30,8 | 40 | 3,0 | 2,1 |
| Asturias | 809 | 76,1 | 46,5 | 102 | 9,6 | 7,0 |
| Baleares | 501 | 45,0 | 36,5 | 27 | 2,4 | 2,3 |
| Canarias | 1.001 | 47,5 | 39,7 | 104 | 4,9 | 4,3 |
| Cantabria | 403 | 68,5 | 38,7 | 38 | 6,5 | 4,5 |
| Castilla-La Mancha | 1.116 | 53,6 | 36,2 | 59 | 2,8 | 2,6 |
| Castilla y León | 1.459 | 58,2 | 35,1 | 95 | 3,8 | 2,6 |
| Cataluña | 3.995 | 53,7 | 35,7 | 207 | 2,8 | 2,3 |
| Comunidad Valenciana | 2.295 | 46,2 | 34,5 | 192 | 3,9 | 3,3 |
| Extremadura | 463 | 42,2 | 29,1 | 37 | 3,4 | 2,8 |
| Galicia | 1.743 | 63,3 | 41,3 | 154 | 5,6 | 4,1 |
| Madrid | 2.134 | 33,4 | 24,5 | 75 | 1,2 | 1,0 |
| Murcia | 584 | 40,0 | 34,2 | 51 | 3,5 | 3,2 |
| Navarra | 319 | 50,1 | 33,0 | 18 | 2,8 | 2,3 |
| País Vasco | 1.248 | 57,5 | 37,8 | 82 | 3,8 | 2,9 |
| La Rioja | 164 | 51,8 | 33,3 | 11 | 3,5 | 2,9 |
| Ceuta | 31 | 36,7 | 35,4 | 1 | 1,2 | 1,1 |
| Melilla | 23 | 27,5 | 28,1 | 1 | 1,2 | 1,2 |

1. Códigos de las defunciones relacionadas con el tabaco: C15+C32+F10+K70+K73-K74+K76+V00-V99+W00-W99+X00-X99+Y00-Y99

2. Códigos de las defunciones relacionadas con el alcohol: C00-C14+C32-C34+C15+I20-I25+I60-I69+J40-J47

Tabla 16. Número de defunciones por hernia abdominal, apendicitis y efectos adversos de medicamentos, tasa de mortalidad bruta y tasa de mortalidad ajustada por edad, según comunidad autónoma. España, 2013.

| | Hernia abdominal (K40-K46+K56) | | | Apendicitis (K35-K38) | | | Efectos adversos de medicamentos (Y40-Y59) | | |
|----------------------|--------------------------------|------|------------------------|-----------------------|------|------------------------|--|------|------------------------|
| | Número | Tasa | Tasa ajustada por edad | Número | Tasa | Tasa ajustada por edad | Número | Tasa | Tasa ajustada por edad |
| España | 2.485 | 5,3 | 2,4 | 58 | 0,1 | 0,1 | 59 | 0,1 | 0,1 |
| Andalucía | 419 | 5,0 | 2,9 | 8 | 0,1 | 0,1 | 3 | 0,0 | 0,0 |
| Aragón | 109 | 8,2 | 2,7 | 4 | 0,3 | 0,1 | 4 | 0,3 | 0,2 |
| Asturias | 61 | 5,7 | 2,0 | 6 | 0,6 | 0,2 | 0 | 0,0 | 0,0 |
| Baleares | 37 | 3,3 | 2,0 | 3 | 0,3 | 0,1 | 0 | 0,0 | 0,0 |
| Canarias | 61 | 2,9 | 2,0 | 1 | 0,0 | 0,1 | 4 | 0,2 | 0,1 |
| Cantabria | 14 | 2,4 | 0,7 | 1 | 0,2 | 0,0 | 1 | 0,2 | 0,2 |
| Castilla-La Mancha | 164 | 7,9 | 3,1 | 1 | 0,0 | 0,0 | 8 | 0,4 | 0,2 |
| Castilla y León | 231 | 9,2 | 2,7 | 2 | 0,1 | 0,0 | 6 | 0,2 | 0,1 |
| Cataluña | 389 | 5,2 | 2,3 | 7 | 0,1 | 0,0 | 5 | 0,1 | 0,0 |
| Comunidad Valenciana | 207 | 4,2 | 2,0 | 6 | 0,1 | 0,1 | 3 | 0,1 | 0,0 |
| Extremadura | 92 | 8,4 | 3,2 | 1 | 0,1 | 0,1 | 3 | 0,3 | 0,2 |
| Galicia | 195 | 7,1 | 2,3 | 3 | 0,1 | 0,1 | 2 | 0,1 | 0,0 |
| Madrid | 263 | 4,1 | 2,0 | 4 | 0,1 | 0,0 | 5 | 0,1 | 0,0 |
| Murcia | 53 | 3,6 | 2,0 | 3 | 0,2 | 0,1 | 1 | 0,1 | 0,0 |
| Navarra | 33 | 5,2 | 1,7 | 1 | 0,2 | 0,1 | 3 | 0,5 | 0,2 |
| País Vasco | 122 | 5,6 | 2,0 | 4 | 0,2 | 0,1 | 10 | 0,5 | 0,2 |
| La Rioja | 21 | 6,6 | 2,3 | 2 | 0,6 | 0,2 | 1 | 0,3 | 0,1 |
| Ceuta | 2 | 2,4 | 2,5 | 0 | 0,0 | 0,0 | 0 | 0,0 | 0,0 |
| Melilla | 7 | 8,4 | 7,3 | 0 | 0,0 | 0,0 | 0 | 0,0 | 0,0 |

Tabla 17. Número de defunciones en menores de 1 año, tasa de mortalidad neonatal, postneonatal e infantil. España, 1981-2013

| Año | Defunciones | | | Tasa de mortalidad | | |
|------|--------------------|---------------------------------------|------------------|--------------------|--------------|----------|
| | Menores de 28 días | Mayores de 28 días y menores de 1 año | Menores de 1 año | Neonatal | Postneonatal | Infantil |
| 1981 | 4.659 | 1.985 | 6.644 | 8,7 | 3,7 | 12,5 |
| 1982 | 4.094 | 1.728 | 5.822 | 7,9 | 3,4 | 11,3 |
| 1983 | 3.666 | 1.619 | 5.285 | 7,6 | 3,3 | 10,9 |
| 1984 | 3.178 | 1.492 | 4.670 | 6,7 | 3,2 | 9,9 |
| 1985 | 2.705 | 1.366 | 4.071 | 5,9 | 3,0 | 8,9 |
| 1986 | 2.719 | 1.319 | 4.038 | 6,2 | 3,0 | 9,2 |
| 1987 | 2.546 | 1.243 | 3.789 | 6,0 | 2,9 | 8,9 |
| 1988 | 2.173 | 1.198 | 3.371 | 5,2 | 2,9 | 8,0 |
| 1989 | 2.088 | 1.091 | 3.179 | 5,1 | 2,7 | 7,8 |
| 1990 | 1.997 | 1.053 | 3.050 | 5,0 | 2,6 | 7,6 |
| 1991 | 1.809 | 1.037 | 2.846 | 4,6 | 2,6 | 7,2 |
| 1992 | 1.830 | 968 | 2.798 | 4,6 | 2,4 | 7,1 |
| 1993 | 1.589 | 992 | 2.581 | 4,1 | 2,6 | 6,7 |
| 1994 | 1.431 | 808 | 2.239 | 3,9 | 2,2 | 6,0 |
| 1995 | 1.285 | 711 | 1.996 | 3,5 | 2,0 | 5,5 |
| 1996 | 1.266 | 742 | 2.008 | 3,5 | 2,0 | 5,5 |
| 1997 | 1.188 | 668 | 1.856 | 3,2 | 1,8 | 5,0 |
| 1998 | 1.086 | 688 | 1.774 | 3,0 | 1,9 | 4,9 |
| 1999 | 1.071 | 629 | 1.700 | 2,8 | 1,7 | 4,5 |
| 2000 | 1.113 | 627 | 1.740 | 2,8 | 1,6 | 4,4 |
| 2001 | 1.126 | 531 | 1.657 | 2,8 | 1,3 | 4,1 |
| 2002 | 1.165 | 572 | 1.737 | 2,8 | 1,4 | 4,1 |
| 2003 | 1.106 | 627 | 1.733 | 2,5 | 1,4 | 3,9 |
| 2004 | 1.199 | 614 | 1.813 | 2,6 | 1,4 | 4,0 |
| 2005 | 1.127 | 638 | 1.765 | 2,4 | 1,4 | 3,8 |
| 2006 | 1.113 | 591 | 1.704 | 2,3 | 1,2 | 3,5 |
| 2007 | 1.120 | 584 | 1.704 | 2,3 | 1,2 | 3,5 |
| 2008 | 1.114 | 627 | 1.741 | 2,1 | 1,2 | 3,3 |
| 2009 | 1.052 | 557 | 1.609 | 2,1 | 1,1 | 3,3 |
| 2010 | 1.025 | 528 | 1.553 | 2,1 | 1,1 | 3,2 |
| 2011 | 1.001 | 504 | 1.505 | 2,1 | 1,1 | 3,2 |
| 2012 | 960 | 444 | 1.404 | 2,1 | 1,0 | 3,1 |
| 2013 | 806 | 358 | 1.164 | 1,9 | 0,8 | 2,7 |

Las tasas se expresan por 1000 nacidos vivos

Tabla 18. Número de defunciones en menores de 1 años y tasa de mortalidad infantil según causa de muerte, España 2013.

| Causa de muerte (basada en la CIE, 10ª revisión) | | Defunciones | Tasa |
|---|--------------|-------------|-------|
| Todas las causas | | 1164 | 273,4 |
| Enfermedades infecciosas y parasitarias | A00-B99 | 12 | 2,8 |
| Diarrea y gastroenteritis infecciosas | A09 | 0 | 0,0 |
| Tos ferina | A37 | 4 | 0,9 |
| Enfermedad meningocócica | A39 | 2 | 0,5 |
| Septicemia | A40-A41 | 4 | 0,9 |
| Tumores | C00-D48 | 9 | 2,1 |
| Enfermedades de la sangre y de los órganos hematopoyéticos, y ciertos trastornos que afectan al mecanismo de la inmunidad | D50-D89 | 6 | 1,4 |
| Enfermedades endocrinas, nutricionales y metabólicas | E00-E90 | 24 | 5,6 |
| Enfermedades del sistema nervioso | G00-G99 | 45 | 10,6 |
| Meningitis | G00, G03 | 9 | 2,1 |
| Atrofia muscular espinal y síndromes afines | G12 | 16 | 3,8 |
| Enfermedades musculares y de la unión neuromuscular | G70-G72 | 6 | 1,4 |
| Enfermedades del sistema circulatorio | I00-I99 | 10 | 2,3 |
| Cardiomiopatía | I42 | 5 | 1,2 |
| Enfermedad cardiopulmonar y de la circulación pulmonar | I26-I28 | 0 | 0,0 |
| Enfermedades del sistema respiratorio | J00-J99 | 11 | 2,6 |
| Neumonía e influenza | J10-J18 | 2 | 0,5 |
| Bronquitis y bronquiolitis aguda | J20-J21 | 2 | 0,5 |
| Enfermedades del sistema digestivo | K00-K93 | 3 | 0,7 |
| Hernia de la cavidad abdominal y obstrucción intestinal sin hernia | K40-K46, K56 | 0 | 0,0 |
| Enfermedades del sistema genitourinario | N00-N99 | 0 | 0,0 |
| Ciertas afecciones originadas en el período perinatal | P00-P96 | 693 | 162,8 |
| Feto y recién nacido afectados por complicaciones maternas del embarazo | P01 | 35 | 8,2 |
| Feto y recién nacido afectados por complicaciones de la placenta, del cordón umbilical y de las membranas | P02 | 25 | 5,9 |
| Trastornos relacionados con la duración corta de la gestación y con bajo peso al nacer, no clasificados en otra parte | P07 | 55 | 12,9 |
| Hipoxia intrauterina y asfixia al nacimiento | P20-P21 | 35 | 8,2 |
| Dificultad respiratoria del recién nacido | P22 | 37 | 8,7 |
| Síndromes de aspiración neonatal | P24 | 9 | 2,1 |
| Enfisema intersticial y afecciones relacionadas, originadas en el período perinatal | P25 | 14 | 3,3 |
| Hemorragia pulmonar originada en el período perinatal | P26 | 9 | 2,1 |
| Enfermedad respiratoria crónica originada en el período perinatal | P27 | 9 | 2,1 |
| Atelectasia primaria del recién nacido | P28.0-P28.1 | 9 | 2,1 |

La tasa se expresa por 100.000 nacidos vivos

Tabla 18. Número de defunciones en menores de 1 años y tasa de mortalidad infantil según causa de muerte, España 2013.

| Causa de muerte (basada en la CIE, 10ª revisión) | | Defunciones | Tasa |
|---|---|-------------|------|
| Trastornos cardiovasculares originados en el período perinatal | P29 | 39 | 9,2 |
| Sepsis bacteriana del recién nacido | P36 | 72 | 16,9 |
| Hemorragia del recién nacido | P50-P52, P54 | 64 | 15,0 |
| Alteraciones hematológicas del recién nacido | P60-P61 | 10 | 2,3 |
| Enterocolitis necrotizante del feto y del recién nacido | P77 | 35 | 8,2 |
| Malformaciones congénitas, deformidades y anomalías cromosómicas | Q00-Q99 | 274 | 64,4 |
| Anencefalia y malformaciones congénitas similares | Q00 | 2 | 0,5 |
| Hidrocefalo congénito | Q03 | 4 | 0,9 |
| Otras malformaciones congénitas del sistema nervioso | Q01-Q02, Q04-Q07 | 29 | 6,8 |
| Malformaciones congénitas del corazón | Q20-Q24 | 89 | 20,9 |
| Otras malformaciones congénitas del sistema circulatorio | Q25-Q28 | 31 | 7,3 |
| Malformaciones congénitas del sistema respiratorio | Q30-Q34 | 14 | 3,3 |
| Malformaciones congénitas del sistema digestivo | Q35-Q45 | 16 | 3,8 |
| Malformaciones congénitas del sistema genitourinario | Q50-Q64 | 14 | 3,3 |
| Malformaciones y deformidades congénitas del sistema osteomuscular | Q65-Q79 | 21 | 4,9 |
| Síndrome de Down | Q90 | 6 | 1,4 |
| Síndrome de Edwards y síndrome de Patau | Q91 | 12 | 2,8 |
| Otras anomalías cromosómicas, no clasificadas en otra parte | Q92-Q99 | 3 | 0,7 |
| Síntomas, signos y hallazgos anormales clínicos y de laboratorio, no clasificados en otra parte | R00-R99 | 57 | 13,4 |
| Síndrome de la muerte súbita infantil | R95 | 46 | 10,8 |
| Causas externas de mortalidad | V01-Y98 | 19 | 4,5 |
| Accidentes no intencionales | V01-X59 | 14 | 3,3 |
| Accidentes de vehículos a motor | V02- V04+V09.0+V09.2+ V12-V14+V19.0- V19.2+ V19.4- V19.6+V20-V79+ V80.3- V80.5+V81.0- V81.1+V82.0- V82.1+V83-V86+V87.0- V87.8+V88.8-V88.9+ V89.0-V89.2 | 2 | 0,5 |
| Caídas | W00-W19 | 0 | 0,0 |
| Ahogamiento y sumersión accidentales | W65-W74 | 1 | 0,2 |
| Otros accidentes que obstruyen la respiración | W75-W84 X40-X49 | 8 | 1,9 |
| Envenenamiento accidental por exposición a sustancias nocivas | | 0 | |
| Agresiones | X85-Y09 | 4 | 0,9 |

La tasa se expresa por 100.000 nacidos vivos

Tabla 19. Número de defunciones en menores de 1 año y tasa de mortalidad infantil por las principales causas de muerte, España 2001-2013.

| Causa de muerte (basada en la CIE, 10ª revisión) | Defunciones | Tasa |
|--|--------------|-------|
| Todas las causas | | |
| 2001 | 1657 | 407,7 |
| 2002 | 1737 | 414,7 |
| 2003 | 1733 | 392,2 |
| 2004 | 1813 | 398,8 |
| 2005 | 1765 | 378,5 |
| 2006 | 1704 | 352,8 |
| 2007 | 1704 | 346,0 |
| 2008 | 1741 | 335,0 |
| 2009 | 1609 | 325,1 |
| 2010 | 1553 | 319,2 |
| 2011 | 1505 | 318,9 |
| 2012 | 1404 | 308,8 |
| 2013 | 1164 | 273,4 |
| Malformaciones congénitas, deformidades y anomalías cromosómicas | | |
| | Q00-Q99 | |
| 2001 | 496 | 122,1 |
| 2002 | 518 | 123,7 |
| 2003 | 519 | 117,5 |
| 2004 | 488 | 107,3 |
| 2005 | 492 | 105,5 |
| 2006 | 468 | 96,9 |
| 2007 | 431 | 87,5 |
| 2008 | 466 | 89,7 |
| 2009 | 383 | 77,4 |
| 2010 | 434 | 89,2 |
| 2011 | 423 | 89,6 |
| 2012 | 312 | 68,6 |
| 2013 | 274 | 64,4 |
| Sepsis bacteriana del recién nacido | | |
| | P36 | |
| 2001 | 97 | 23,9 |
| 2002 | 110 | 26,3 |
| 2003 | 118 | 26,7 |
| 2004 | 113 | 24,9 |
| 2005 | 110 | 23,6 |
| 2006 | 97 | 20,1 |
| 2007 | 135 | 27,4 |
| 2008 | 115 | 22,1 |
| 2009 | 111 | 22,4 |
| 2010 | 80 | 16,4 |
| 2011 | 104 | 22,0 |
| 2012 | 66 | 15,0 |
| 2013 | 72 | 16,9 |
| Hemorragia del recién nacido | | |
| | P50-P52, P54 | |
| 2001 | 72 | 17,7 |
| 2002 | 82 | 19,6 |
| 2003 | 78 | 17,7 |
| 2004 | 72 | 15,8 |
| 2005 | 91 | 19,5 |
| 2006 | 73 | 15,1 |
| 2007 | 94 | 19,1 |
| 2008 | 59 | 11,4 |
| 2009 | 69 | 13,9 |
| 2010 | 82 | 16,9 |
| 2011 | 73 | 15,5 |
| 2012 | 66 | 14,5 |
| 2013 | 64 | 15,0 |

La tasa es por 100.000 nacidos vivos

Tabla 19. Número de defunciones en menores de 1 año y tasa de mortalidad infantil por las principales causas de muerte, España 2001-2013.

| Causa de muerte (basada en la CIE, 10ª revisión) | Defunciones | Tasa |
|--|-------------|------|
| Trastornos relacionados con la duración corta de la gestación y con bajo peso al nacer, no clasificados en otra parte P07 | | |
| 2001 | 94 | 23,1 |
| 2002 | 116 | 27,7 |
| 2003 | 111 | 25,1 |
| 2004 | 126 | 27,7 |
| 2005 | 108 | 23,2 |
| 2006 | 99 | 20,5 |
| 2007 | 112 | 22,7 |
| 2008 | 137 | 26,4 |
| 2009 | 75 | 15,2 |
| 2010 | 50 | 10,3 |
| 2011 | 46 | 9,7 |
| 2012 | 66 | 14,5 |
| 2013 | 55 | 12,9 |
| Síndrome de la muerte súbita infantil R95 | | |
| 2001 | 72 | 17,7 |
| 2002 | 78 | 18,6 |
| 2003 | 75 | 17,0 |
| 2004 | 78 | 17,2 |
| 2005 | 88 | 18,9 |
| 2006 | 71 | 14,7 |
| 2007 | 59 | 12,0 |
| 2008 | 72 | 13,9 |
| 2009 | 68 | 13,7 |
| 2010 | 57 | 11,7 |
| 2011 | 62 | 13,1 |
| 2012 | 51 | 11,2 |
| 2013 | 46 | 10,8 |
| Dificultad respiratoria del recién nacido P22 | | |
| 2001 | 93 | 22,9 |
| 2002 | 82 | 19,6 |
| 2003 | 72 | 16,3 |
| 2004 | 93 | 20,5 |
| 2005 | 75 | 16,1 |
| 2006 | 78 | 16,2 |
| 2007 | 73 | 14,8 |
| 2008 | 49 | 9,4 |
| 2009 | 63 | 12,7 |
| 2010 | 58 | 11,9 |
| 2011 | 63 | 13,3 |
| 2012 | 49 | 10,8 |
| 2013 | 37 | 8,7 |
| Trastornos cardiovasculares originados en el periodo perinatal P29 | | |
| 2001 | 52 | 12,8 |
| 2002 | 31 | 7,4 |
| 2003 | 30 | 6,8 |
| 2004 | 32 | 7,0 |
| 2005 | 28 | 6,0 |
| 2006 | 37 | 7,7 |
| 2007 | 27 | 5,5 |
| 2008 | 24 | 4,6 |
| 2009 | 26 | 5,3 |
| 2010 | 39 | 8,0 |
| 2011 | 32 | 6,8 |
| 2012 | 27 | 5,9 |
| 2013 | 39 | 9,2 |

La tasa es por 100.000 nacidos vivos

Tabla 19. Número de defunciones en menores de 1 año y tasa de mortalidad infantil por las principales causas de muerte, España 2001-2012.

| Causa de muerte (basada en la CIE, 10ª revisión) | Defunciones | Tasa |
|---|-------------|------|
| Feto y recién nacido afectados por complicaciones maternas del embarazo P01 | | |
| 2001 | 77 | 18,9 |
| 2002 | 58 | 13,8 |
| 2003 | 48 | 10,9 |
| 2004 | 88 | 19,4 |
| 2005 | 63 | 13,5 |
| 2006 | 57 | 11,8 |
| 2007 | 54 | 11,0 |
| 2008 | 63 | 12,1 |
| 2009 | 56 | 11,3 |
| 2010 | 47 | 9,7 |
| 2011 | 61 | 12,9 |
| 2012 | 48 | 10,6 |
| 2013 | 35 | 8,2 |
| Hipoxia intrauterina y asfixia al nacimiento P20-P21 | | |
| 2001 | 74 | 18,2 |
| 2002 | 58 | 13,8 |
| 2003 | 52 | 11,8 |
| 2004 | 54 | 11,9 |
| 2005 | 55 | 11,8 |
| 2006 | 46 | 9,5 |
| 2007 | 47 | 9,5 |
| 2008 | 53 | 10,2 |
| 2009 | 52 | 10,5 |
| 2010 | 59 | 12,1 |
| 2011 | 68 | 14,4 |
| 2012 | 43 | 9,5 |
| 2013 | 35 | 8,2 |
| Enterocolitis necrotizante del feto y del recién nacido P77 | | |
| 2001 | 27 | 6,6 |
| 2002 | 54 | 12,9 |
| 2003 | 61 | 13,8 |
| 2004 | 50 | 11,0 |
| 2005 | 50 | 10,7 |
| 2006 | 62 | 12,8 |
| 2007 | 65 | 13,2 |
| 2008 | 73 | 14,0 |
| 2009 | 57 | 11,5 |
| 2010 | 40 | 8,2 |
| 2011 | 40 | 8,5 |
| 2012 | 40 | 8,8 |
| 2013 | 35 | 8,2 |

La tasa es por 100.000 nacidos vivos

Apéndice

Fuente de datos sobre defunciones

La información sobre las defunciones ocurridas en los residentes en España procede del fichero sobre defunciones según causa de muerte proporcionado anualmente por el Instituto Nacional de Estadística (INE) a la Subdirección General de Información Sanitaria e Innovación del Ministerio de Sanidad, Servicios Sociales e Igualdad.

El fichero de defunciones según la causa de muerte se elabora a partir de la información contenida en el boletín estadístico de defunción y en el boletín estadístico de parto que se cumplimentan cuando se produce un fallecimiento. En el primero se recogen los datos sobre los fallecidos que han vivido más de 24 horas de vida y en el segundo se recogen los datos de los fallecidos antes de las 24 horas de vida. Esos boletines estadísticos contienen información sobre diversas características demográficas, sociales y sanitarias de los fallecidos. Asimismo, en los casos de las defunciones en las que interviene el juzgado, además de estos boletines debe cumplimentarse por los juzgados de instrucción otro cuestionario donde figuran las circunstancias externas que produjeron las lesiones. Para el presente informe se han utilizado las siguientes características que figuran en esos boletines: edad y sexo del fallecido, comunidad autónoma de residencia y la causa básica de la defunción.

El proceso establecido para recoger los datos que figuran en el fichero de defunciones según la causa de muerte se inicia cuando el INE envía a todas las oficinas del Registro Civil los formularios de los boletines estadísticos de defunción y de parto. El

apartado de estos boletines estadísticos referido a las causas de muerte debe ser rellenado y firmado por el médico que certifica la defunción; el resto de los datos son consignados por los familiares o personas obligadas por la Ley a realizar la declaración. Posteriormente las oficinas del Registro Civil remiten esos boletines cumplimentados al INE. Desde 1983, el INE estableció convenios de colaboración con las comunidades autónomas, de forma que los departamentos de estadística de las comunidades son las que realizan las labores de codificación de la información de los citados boletines de aquellas defunciones ocurridas en su ámbito territorial. Posteriormente, las comunidades autónomas devuelven al INE la información de los boletines debidamente codificada, si bien antes han incorporado la información que contienen sobre cada fallecido a sus respectivos ficheros de mortalidad

En este informe se han analizado las defunciones de las personas residentes en España. Por un lado, se han estudiado las defunciones del conjunto de la población según edad, sexo y comunidad autónoma de residencia y por otro se han estudiado las defunciones en menores de 1 año con el objeto de obtener la magnitud y la tendencia de la mortalidad infantil. Y tanto en uno como en otro caso se ha analizado el conjunto de las defunciones y las defunciones según una lista de causas de muerte seleccionadas.

Clasificación de la causa básica de la defunción

La causa de la muerte se codifica de acuerdo a Clasificación Internacional de Enfermedades y Causas de Muerte (CIE) de la Organización Mundial de la Salud. Desde el año 1999, la causa básica de la defunción que figura en el boletín estadístico de defunción y en el boletín estadístico de parto se codifica con los códigos de la 10ª revisión de la CIE, donde figuran 21 grandes grupos y 2036 categorías específicas de causas de muerte.

Entre 1980 y 1998 estuvo en vigor la 9ª revisión de la CIE con 17 grandes grupos y 1178 categorías de causas de muerte. Y en años previos se utilizaron revisiones anteriores de la CIE. Estos cambios en la clasificación de causas de muerte como consecuencia de las revisiones de la CIE pueden originar cambios en las tendencias de mortalidad por algunas causas de muerte. Por ello, la comparación de las causas de muerte entre diferentes revisiones de la CIE requiere una inspección minuciosa acerca del código o código que incluyen la definición de cada causa de muerte. Asimismo, un cambio acentuado en la tendencia de mortalidad en el año en el que se ha implantado un nueva CIE sugiere que puede haber problemas para la comparación de la causa de muerte objeto de análisis.

En este informe las tabulaciones de las causas de muerte están basadas en la causa básica de la defunción. Según la Organización Mundial de la Salud la causa básica de la defunción es la enfermedad o lesión que inició la cadena de acontecimientos patológicos que condujeron directamente a la muerte. Cuando la causa es una lesión traumática, se considera causa básica las circunstancias del accidente o

violencia que produjo la lesión fatal. La causa básica de la defunción es seleccionada entre las diversas condiciones que certifica el médico en el boletín estadístico de defunción. Cuando hay más de una causa o condición certificada por el médico, la causa básica es determinada por la secuencia de condiciones que aparecen en el boletín, junto a una serie de reglas que proporciona la CIE para la selección de la causa básica.

Existen algunos indicadores para evaluar la calidad de la información sobre la causa de muerte que aparece en los registros de mortalidad. Uno de ellos es la proporción de las defunciones que han tenido que ser asignada al grupos se signos y síntomas mal definidos. En España, las defunciones por causas de muerte mal definidas en 2013 fueron el 2,5%. En los países de la Unión Europea ese porcentaje oscila entre el 0,5% y el 5,5%.

Listas de tabulación de causas de muerte

La mayoría de las tablas de datos del presente informe contienen las causas de muerte que producen un mayor número de fallecimientos en el conjunto de la población. Como consecuencia de este hecho habrá algunos grupos demográficos en función de la edad o el sexo que no presenten defunciones por alguna de las causas seleccionadas. Para la selección de las causas de muerte que son objeto de tabulación se han seguido los criterios de los Centros para el Control de la Enfermedad y Prevención de Estados Unidos de América.

Por un lado se han estudiado de manera más detallada la tendencia en la mortalidad por las 15 causas de muerte que producen un mayor número de fallecimientos. Concretamente se ofrece la información desde el año 2001. Asimismo, en el informe se ofrece la evolución de la tasa de mortalidad ajustada por edad por estas causas de muerte desde el año 1981. Como se ha señalado, entre 1981 y 1998 se utilizó la 9ª revisión de la CIE y por ello ha sido necesario seleccionar los códigos de la 9ª revisión de la CIE que se corresponden con esas 15 causas de muerte. En cualquier caso, con cada revisión de la CIE se producen cambios en la clasificación y para algunas causas de muerte esos cambios pueden alterar artificialmente la tendencia. Por ello, en algunos estos casos, la tendencia de mortalidad por causa de muerte, a lo largo de distintos periodos en los que se ha utilizado varias CIEs, hay que valorarla con prudencia.

Este informe también incluye diferentes tablas de datos con las defunciones en el año 2013 por 83 causas de muerte seleccionadas. Una de esas causas de muerte seleccionada puede estar formada por una categoría específica de la CIE o por agrupaciones de causas específicas. Asimismo, esas 83 causas de muerte seleccionadas no son mutuamente excluyentes unas de otras, sino que en algunos casos una causa de muerte constituye una agrupación de otras causas de muerte, algunas de las cuales pueden aparecer en la lista, pero otras no.

Códigos de causas de muerte relacionadas con el tabaco y el alcohol

Aparte de las causas de muerte mencionadas se han tabulado las causas de muerte relacionadas con el consumo de tabaco y con el consumo del alcohol. Las causas de muerte seleccionadas son las propuestas por la Organización Mundial de la Salud (OMS) en su base de datos europea Salud para todos.

En el caso de las muertes relacionadas con el consumo de tabaco la OMS combina la mortalidad de diferentes causas de muerte, las cuales se sabe por la literatura científica que están relacionadas con el tabaquismo. Concretamente, incluye los siguiente códigos de la 10ª revisión de la CIE: C00-C14, cáncer de labio, cavidad bucal y faringe; C32, cáncer de laringe; C33-C34, cáncer de tráquea, bronquios y pulmón; C15, cáncer de esófago; I20-I25, enfermedad isquémica del corazón; I60-I69, enfermedades cerebrovasculares y J40-J47, enfermedades crónicas de las vías respiratorias inferiores.

De igual forma, en el caso de las muertes relacionadas con el consumo de alcohol la OMS combina la mortalidad de diferentes causas de muerte, las cuales se sabe por la literatura científica que están relacionadas con el consumo de alcohol. Concretamente, incluye los siguiente códigos de la 10ª revisión de la CIE: C15, cáncer de esófago; C32, cáncer de laringe; F10, trastornos mentales y del comportamiento debidos al uso de alcohol; K70, enfermedad alcohólica del hígado; K73-K74, K76, cirrosis y otras enfermedades crónicas del hígado y V00-Y 99, causas externas.

Estos agrupamientos, con independencia de qué proporción de las defunciones en cada causa de muerte puede ser atribuido al tabaquismo o al consumo de alcohol, son de ayuda para la evaluación de la tendencia de las muertes relacionadas con el consumo de estos factores de riesgo.

Códigos de causas de muerte atribuibles al tabaco y el alcohol

Además de las causas de muertes relacionadas con el consumo de tabaco y alcohol, se ha estudiado otras causas de muerte que pueden considerarse atribuibles al consumo de esas sustancias. En el caso del tabaquismo se ha seleccionado las muertes por cáncer de tráquea, bronquios y pulmón (C33-C34 de la 10ª revisión de la CIE). De acuerdo a la literatura científica el 90% de las defunciones por estas causas de muerte se deben al tabaquismo.

Y el caso del alcohol se ha seleccionado aquellas causas de muerte en las que el alcohol aparece de manera explícita en la denominación de la misma en la 10ª revisión de la CIE. Se trata de causas de muerte que generalmente no aparecen incluidas en los estudios epidemiológicos que investigan las causas de muerte asociadas al consumo de alcohol debido a que su frecuencia es muy baja. Los códigos de la 10ª revisión de la CIE y las causas de muerte son los siguientes: E24.4, síndrome de pseudo-Cushing inducido por alcohol; F10, trastornos mentales y del comportamiento debidos al uso de alcohol; G31.2, degeneración del sistema nervioso debida al alcohol; G62.1, polineuropatía alcohólica;

G72.1, miopatía alcohólica; I42.6, cardiomiopatía alcohólica; K29.2, gastritis alcohólica; K70, enfermedad alcohólica del hígado; K86.0, pancreatitis crónica inducida por el alcohol; R78.0, hallazgo de alcohol en la sangre; X45, envenenamiento accidental por alcohol; X65, envenenamiento autoinfligido intencionalmente por alcohol e Y15, envenenamiento por alcohol de intención no determinada.

En teoría las muertes atribuibles al tabaco y las muertes atribuibles al alcohol debieran proporcionar un indicador más sensible de la tendencia de las causas de muerte asociadas a estos factores de riesgo.

Códigos de causas de muerte relacionadas con la calidad del sistema sanitario

Algunas causas de muerte pueden utilizarse para evaluar la calidad de los servicios sanitarios. En este informe se han elegido las causas que aparecen en la base de datos europea de la OMS Salud para todos. Concretamente son apendicitis (códigos K35-K38 de la 10ª revisión de la CIE), hernia y obstrucción intestinal (códigos K40-K46 y K56) y efectos adversos de los medicamentos y otros agentes terapéuticos (códigos Y40-Y59).

Mortalidad infantil

Las tasas de mortalidad infantil constituyen el indicador más utilizado para medir el riesgo de mortalidad durante el primer año de vida. Las tasas presentadas en este informe se han calculado dividiendo el número de

defunciones infantiles en cada año por el número de nacidos vivos en el mismo año. Las tasas son presentadas por 1000 nacidos vivos o por 100.000 nacidos vivos. La información sobre el número de nacimientos cada año se ha obtenido del fichero de nacimientos proporcionado por el INE. La información sobre los nacimientos se obtiene del boletín estadístico de parto, que una vez cumplimentado por padres o familiares y por el personal sanitario, es remitido por las oficinas del Registro Civil al INE. En el presente informe se ofrece la evolución de la mortalidad infantil desde el año 1981.

Es preciso tener en cuenta que en las tablas en las que se presentan las tasas de mortalidad según la edad del fallecido se muestran las tasas en los menores de 1 año. Estas tasas pueden no coincidir con la tasa de mortalidad infantil. Mientras que el denominador para las tasas de mortalidad infantil está basado en los nacidos vivos cada año, el denominador de las tasas de mortalidad en los menores de 1 año lo constituye la población de menores de 1 año estimada a 1 de julio de cada año.

Lista de tabulación de causas de muerte en menores de 1 año

La tabla de datos sobre causas de muerte infantil del presente informe contienen las causas de muerte que producen un mayor número de fallecimientos en los menores de 1 año. Para la selección de las causas de muerte que son objeto de tabulación se han seguido los criterios de los Centros para el Control de la Enfermedad y Prevención de Estados Unidos de América.

Por un lado se han estudiado de manera más detallada la tendencia en la mortalidad infantil por las 10 causas de muerte que producen más número de fallecimientos. Concretamente se ofrece la información desde el año 2001. Y, por otro lado, se han elaborado diferentes tablas de datos con las defunciones en el año 2011 por 59 causas de muerte seleccionadas. Una de esas causas de muerte seleccionada puede estar formada por una categoría específica de la CIE o por agrupaciones de causas específicas. Asimismo, esas 59 causas de muerte seleccionadas no son mutuamente excluyentes unas de otras, sino que en algunos casos una causa de muerte constituye una agrupación de otras causas de muerte, algunas de las cuales pueden aparecer en la lista, pero otras no.

Fuente de datos sobre población

Las poblaciones utilizadas para el cálculo de las tasas de mortalidad provienen de las estimaciones de población de España 1981-2012 realizadas por el INE. Para ello se han utilizado las estimaciones intercensales de la población, obtenidas en base a los censos de población de 1981, 1991, 2001 y 2011. A partir de 2012, se han utilizado las Cifras de Población, obtenidas por el INE en base al censo de 2011 y a otras operaciones estadísticas y fuentes de información (Movimiento Natural de la Población, Estadística de Migraciones, etc.). En todos los casos los datos se refieren a la población a 1 de julio de cada año. En la tabla del anexo aparecen las poblaciones utilizadas.

En las proyecciones de población el número de sujetos por sexo y edad resultantes en cada censo se emplean como población de partida. A su vez, las poblaciones estimadas en las proyecciones se comparan posteriormente con las obtenidas en el censo correspondiente. Las diferencias entre las poblaciones calculadas y las observadas producen rupturas en las series de población, lo que hace necesario enlazar o corregir las proyecciones establecidas de acuerdo con los resultados de los sucesivos censos, es decir, obligan a obtener estimaciones de población intercensales.

En cambio para las estimaciones de la población actual la población de partida ha sido la del Censo de Población y Viviendas de 2001. La estimación de los parámetros de evolución de la fecundidad y mortalidad se elabora a partir de la información disponible de resultados definitivos del Movimiento Natural de Población y para el ajuste de los movimientos migratorios de cada período se utilizan las migraciones estimadas a partir de los movimientos del Padrón Continuo de Habitantes.

Cálculo de las tasas de mortalidad

Excepto para el cálculo de las tasas de mortalidad infantil, para el cálculo de las tasas de mortalidad se ha tomado como numerador las defunciones del año correspondiente y como denominador la población de ese año a 1 de julio. El resultado se ha expresado por 100.000 habitantes en cada grupo objeto de análisis. Como se ha señalado, las tasas de mortalidad

infantil son por 1.000 o por 100.000 nacidos vivos.

La distribución por edad de la población varía de un año a otro y esa distribución por edad también es diferente entre comunidades autónomas. Asimismo, la distribución por edad de la población de hombres es distinta a la población de mujeres. De hecho, hay una mayor proporción de mujeres en edades avanzadas que son precisamente las edades en las que existe un mayor riesgo de mortalidad. Por ello, la comparación temporal de la tasa de mortalidad en el conjunto del Estado, la comparación de la tasa de mortalidad entre comunidades autónomas, o la comparación de la tasa de mortalidad entre hombres y mujeres, sin ajustar por la diferente estructura de edad, ofrece unos resultados distorsionados de las verdaderas diferencias en el riesgo de mortalidad. En cambio, la tasa de mortalidad ajustada por edad permite comparar las tasas de mortalidad entre las diferentes poblaciones objeto de estudio, ya que elimina la distorsión que supone la diferente estructura de edad en la comparación.

La tasa mortalidad ajustada por edad en cada grupo no es sino una media ponderada de las tasas específicas de mortalidad por edad, donde el peso de la ponderación lo constituye el tamaño de la población estándar en cada categoría de edad. Las tasas de mortalidad ajustadas por edad en este informe se han estimado utilizando la distribución por edad de la población estándar europea (Waterhouse JAH, Muir CS, Correa P, Powell J eds. Cancer incidente in five continents. Lyon: IARC, 1976; 3: 456.). Esta población es la siguiente:

| Edad | Población |
|------------|-----------|
| Menores de | |
| 1 | 1600 |
| 1-4 | 6400 |
| 5-9 | 7000 |
| 10-14 | 7000 |
| 15-19 | 7000 |
| 20-24 | 7000 |
| 25-29 | 7000 |
| 30-34 | 7000 |
| 35-39 | 7000 |
| 40-44 | 7000 |
| 45-49 | 7000 |
| 50-54 | 7000 |
| 55-59 | 6000 |
| 60-64 | 5000 |
| 65-69 | 4000 |
| 70-74 | 3000 |
| 75-79 | 2000 |
| 80-84 | 1000 |
| 85 y más | 1000 |

Si T_i es la tasa de mortalidad por 100.000 habitantes en la categoría de edad i en un determinado grupo de población y P_i es el tamaño de la población estándar en la categoría de edad i , la tasa de mortalidad ajustada por edad en ese grupo es $\sum T_i P_i / \sum P_i$.

Anexo. Población según edad, España 2001-2013.

| | Edad | | | | | | | | | | | |
|--------------------|--------------|---------|-----------|-----------|-----------|-----------|-----------|-----------|-----------|-----------|-----------|-----------|
| | Todas edades | < 1 | 1-4 | 5-14 | 15-24 | 25-34 | 35-44 | 45-54 | 55-64 | 65-74 | 75-84 | 85 y más |
| Ambos sexos | | | | | | | | | | | | |
| 2001 | 40.766.049 | 399.010 | 1.501.022 | 4.033.317 | 5.732.762 | 6.856.175 | 6.271.294 | 5.014.131 | 4.059.785 | 3.918.774 | 2.283.935 | 695.846 |
| 2002 | 41.423.520 | 409.529 | 1.564.621 | 4.021.261 | 5.602.115 | 7.051.224 | 6.472.921 | 5.154.869 | 4.120.385 | 3.944.449 | 2.372.024 | 710.122 |
| 2003 | 42.196.231 | 429.164 | 1.635.142 | 4.046.024 | 5.488.623 | 7.251.348 | 6.664.496 | 5.298.500 | 4.263.689 | 3.921.139 | 2.466.873 | 731.235 |
| 2004 | 42.859.172 | 442.767 | 1.696.741 | 4.063.682 | 5.355.654 | 7.404.073 | 6.836.977 | 5.444.088 | 4.460.929 | 3.844.625 | 2.561.677 | 747.959 |
| 2005 | 43.662.613 | 456.377 | 1.757.026 | 4.098.693 | 5.275.474 | 7.582.450 | 7.034.429 | 5.640.774 | 4.587.059 | 3.811.250 | 2.648.299 | 770.779 |
| 2006 | 44.360.521 | 472.009 | 1.815.242 | 4.157.523 | 5.173.165 | 7.654.451 | 7.208.446 | 5.841.250 | 4.676.111 | 3.806.147 | 2.735.284 | 820.891 |
| 2007 | 45.236.004 | 482.497 | 1.880.030 | 4.233.609 | 5.146.311 | 7.751.397 | 7.428.286 | 6.043.188 | 4.819.252 | 3.767.529 | 2.809.850 | 874.054 |
| 2008 | 45.983.169 | 503.135 | 1.935.748 | 4.318.930 | 5.103.366 | 7.761.967 | 7.618.700 | 6.235.843 | 4.928.085 | 3.762.566 | 2.884.980 | 929.848 |
| 2009 | 46.367.550 | 503.462 | 1.980.242 | 4.399.828 | 4.988.873 | 7.613.943 | 7.731.161 | 6.429.090 | 4.993.836 | 3.792.801 | 2.949.335 | 984.980 |
| 2010 | 46.562.483 | 479.828 | 2.008.790 | 4.475.643 | 4.854.747 | 7.368.202 | 7.814.937 | 6.612.959 | 5.054.589 | 3.841.733 | 3.005.016 | 1.046.039 |
| 2011 | 46.736.257 | 474.724 | 2.008.177 | 4.557.098 | 4.747.047 | 7.085.539 | 7.900.715 | 6.773.848 | 5.136.907 | 3.886.246 | 3.057.376 | 1.108.578 |
| 2012 | 46.766.403 | 461.973 | 1.985.568 | 4.634.461 | 4.656.123 | 6.763.891 | 7.938.581 | 6.902.862 | 5.243.061 | 3.940.950 | 3.083.850 | 1.155.083 |
| 2013 | 46.593.236 | 433.415 | 1.932.197 | 4.704.984 | 4.557.156 | 6.389.669 | 7.910.882 | 6.987.416 | 5.331.987 | 4.058.453 | 3.071.890 | 1.215.187 |
| Hombres | | | | | | | | | | | | |
| 2001 | 19.973.044 | 204.944 | 770.953 | 2.071.683 | 2.935.886 | 3.491.297 | 3.141.639 | 2.487.408 | 1.965.472 | 1.790.609 | 902.966 | 210.188 |
| 2002 | 20.326.854 | 210.072 | 803.213 | 2.065.196 | 2.871.937 | 3.606.203 | 3.252.263 | 2.558.955 | 1.998.242 | 1.803.685 | 943.450 | 213.638 |
| 2003 | 20.737.999 | 221.477 | 839.141 | 2.078.157 | 2.813.318 | 3.722.415 | 3.359.619 | 2.632.593 | 2.070.145 | 1.795.117 | 986.870 | 219.150 |
| 2004 | 21.093.052 | 228.309 | 871.177 | 2.087.607 | 2.744.943 | 3.810.433 | 3.458.565 | 2.708.560 | 2.168.196 | 1.761.666 | 1.029.908 | 223.686 |
| 2005 | 21.541.965 | 235.216 | 902.523 | 2.105.957 | 2.709.057 | 3.921.108 | 3.575.624 | 2.810.740 | 2.231.872 | 1.749.787 | 1.069.014 | 231.065 |
| 2006 | 21.900.709 | 243.305 | 932.806 | 2.136.013 | 2.653.399 | 3.957.850 | 3.675.329 | 2.913.064 | 2.276.786 | 1.753.359 | 1.109.823 | 248.975 |
| 2007 | 22.362.074 | 249.251 | 966.667 | 2.174.625 | 2.639.430 | 4.012.158 | 3.800.281 | 3.017.425 | 2.347.872 | 1.740.059 | 1.145.721 | 268.584 |
| 2008 | 22.756.864 | 259.819 | 996.196 | 2.218.997 | 2.618.665 | 4.018.166 | 3.909.427 | 3.118.013 | 2.403.504 | 1.743.097 | 1.182.121 | 288.857 |
| 2009 | 22.934.502 | 260.612 | 1.020.068 | 2.261.015 | 2.556.164 | 3.926.870 | 3.969.491 | 3.217.553 | 2.437.257 | 1.762.557 | 1.213.883 | 309.033 |
| 2010 | 23.008.580 | 247.827 | 1.035.988 | 2.300.416 | 2.484.717 | 3.781.249 | 4.013.423 | 3.312.032 | 2.468.820 | 1.790.412 | 1.242.888 | 330.809 |
| 2011 | 23.073.274 | 244.986 | 1.036.812 | 2.343.450 | 2.428.326 | 3.617.067 | 4.056.569 | 3.394.977 | 2.511.820 | 1.816.569 | 1.269.406 | 353.291 |
| 2012 | 23.055.722 | 238.156 | 1.025.084 | 2.384.854 | 2.380.361 | 3.431.220 | 4.069.401 | 3.460.395 | 2.564.650 | 1.846.469 | 1.284.018 | 371.113 |
| 2013 | 22.933.750 | 223.136 | 997.204 | 2.422.041 | 2.330.805 | 3.221.832 | 4.045.828 | 3.502.862 | 2.608.677 | 1.904.705 | 1.282.806 | 393.854 |
| Mujeres | | | | | | | | | | | | |
| 2001 | 20.793.005 | 194.066 | 730.069 | 1.961.634 | 2.796.876 | 3.364.878 | 3.129.655 | 2.526.723 | 2.094.313 | 2.128.165 | 1.380.969 | 485.658 |
| 2002 | 21.096.666 | 199.457 | 761.408 | 1.956.065 | 2.730.178 | 3.445.021 | 3.220.658 | 2.595.914 | 2.122.143 | 2.140.764 | 1.428.574 | 496.484 |
| 2003 | 21.458.232 | 207.687 | 796.001 | 1.967.867 | 2.675.305 | 3.528.933 | 3.304.877 | 2.665.907 | 2.193.544 | 2.126.022 | 1.480.003 | 512.085 |
| 2004 | 21.766.121 | 214.458 | 825.564 | 1.976.075 | 2.610.711 | 3.593.640 | 3.378.412 | 2.735.528 | 2.292.733 | 2.082.959 | 1.531.769 | 524.273 |
| 2005 | 22.120.648 | 221.161 | 854.503 | 1.992.736 | 2.566.417 | 3.661.342 | 3.458.805 | 2.830.034 | 2.355.187 | 2.061.463 | 1.579.285 | 539.714 |
| 2006 | 22.459.813 | 228.704 | 882.436 | 2.021.510 | 2.519.766 | 3.696.601 | 3.533.117 | 2.928.186 | 2.399.325 | 2.052.788 | 1.625.461 | 571.916 |
| 2007 | 22.873.931 | 233.246 | 913.363 | 2.058.984 | 2.506.881 | 3.739.239 | 3.628.005 | 3.025.763 | 2.471.380 | 2.027.470 | 1.664.129 | 605.470 |
| 2008 | 23.226.305 | 243.316 | 939.552 | 2.099.933 | 2.484.701 | 3.743.801 | 3.709.273 | 3.117.830 | 2.524.581 | 2.019.469 | 1.702.859 | 640.991 |
| 2009 | 23.433.048 | 242.850 | 960.174 | 2.138.813 | 2.432.709 | 3.687.073 | 3.761.670 | 3.211.537 | 2.556.579 | 2.030.244 | 1.735.452 | 675.947 |
| 2010 | 23.553.902 | 232.001 | 972.802 | 2.175.227 | 2.370.030 | 3.586.953 | 3.801.514 | 3.300.927 | 2.585.769 | 2.051.321 | 1.762.128 | 715.230 |
| 2011 | 23.662.983 | 229.738 | 971.365 | 2.213.648 | 2.318.721 | 3.468.472 | 3.844.146 | 3.378.871 | 2.625.087 | 2.069.677 | 1.787.970 | 755.287 |
| 2012 | 23.710.682 | 223.817 | 960.484 | 2.249.607 | 2.275.762 | 3.332.671 | 3.869.180 | 3.442.467 | 2.678.411 | 2.094.481 | 1.799.832 | 783.970 |
| 2013 | 23.659.486 | 210.279 | 934.993 | 2.282.943 | 2.226.351 | 3.167.837 | 3.865.054 | 3.484.554 | 2.723.310 | 2.153.748 | 1.789.084 | 821.333 |

Este informe presenta las estimaciones sobre el número de defunciones y las tasas de mortalidad en España en 2013, según diversas características demográficas y geográficas en España en 2013. Concretamente proporciona información sobre los patrones de mortalidad general y por causa de muerte en la población residente en España según el sexo, la edad y comunidad autónoma de residencia. Así mismo, muestra la evolución de las tasas de mortalidad por las principales causas de muerte y la evolución de la tasa de mortalidad infantil en el conjunto del Estado.

